Haute-Savoie mag

Le magazine du Département de la Haute-Savoie

NUMÉRO 169
AVRIL/ JUIN 2018

DOSSIER

Agir tous ensemble pour un air plus pur !

haute savoie
le Département

- Des alpages plus verts avec SEM' les Alpes
- L'art sacré investit la chartreuse de Mélan

© Fotolia - O. Tabary

ÉDITORIAL

PAR CHRISTIAN MONTEIL, PRÉSIDENT

Publication du Département de la Haute-Savoie

Directeur de la publication
Christian Monteil,
Président du Département de la Haute-Savoie

Conception graphique
Valérie Besser

Responsable de la rédaction
Nicolas Guzzo

Rédactrice en chef
Catherine Vernaz-Lafontaine

Ont participé à la rédaction
Anne Rousseau, Dorine Guerlin, Mariana Soriano, Cécile Boujet De Francesco.

Impression
Groupe Maury – Malesherbes (45)
Imprimé sur papier 100 % recyclé.

Dépôt légal
À parution / ISSN 1254-5 694

Tirage du numéro 169
382 495 exemplaires

Contact
Direction de la communication institutionnelle
Département de la Haute-Savoie
1, avenue d'Albigny - CS 32444
74041 Annecy Cedex
Tél. 04 50 33 58 80

Retrouvez-nous sur internet et les réseaux sociaux !

hautesavoie.fr

La Haute Savoie connaît la croissance démographique la plus forte de France, avec une importante proportion de très jeunes arrivants.
C'est une des données clés que l'Observatoire départemental mis en place par le Département, fait ressortir dans son édition 2017, qui vient de paraître. Cet outil, qui rassemble 300 indicateurs, nous donne une connaissance plus fine du territoire, de ses évolutions, et aide l'ensemble des acteurs à prendre les décisions qui engagent l'avenir de la Haute-Savoie. La densification démographique, conséquence de la croissance, couplée à la géographie particulière du territoire, fragilise en effet notre environnement. Il est donc plus que

© Dep74 – L. Gurette

S'engager pour préserver notre territoire

jamais nécessaire de le préserver afin d'accueillir dans les meilleures conditions de vie les nouveaux arrivants, force de renouvellement indispensable au maintien de l'attractivité économique de notre territoire.
C'est pourquoi la transition énergétique est un des enjeux majeurs pour la Haute-Savoie. Le Département s'est ainsi pleinement engagé dans la lutte contre le réchauffement climatique et la pollution atmosphérique. Les élus départementaux ont adopté dès 2012, en application de la Loi Grenelle II, un plan climat énergie qui s'est traduit par un grand nombre d'actions concrètes, à découvrir dans le dossier de ce Haute-Savoie Mag. Convaincu par ailleurs que c'est de la prise de conscience et de l'action collectives que dépend le succès de cette politique, le Département a récemment été l'un des principaux acteurs des Assises européennes de la transition énergétique afin de promouvoir certaines des initiatives exemplaires qu'il a pilotées, ou simplement financées, sur l'ensemble du territoire. Pour d'autres actions, c'est au niveau de la sensibilisation et de l'implication des citoyens qu'il intervient, ou en interne par des aménagements de son patrimoine bâti et la mise en place de nouvelles méthodes de travail pour ses agents. Mais quel que soit le niveau d'intervention, toutes ces initiatives ont le même objectif : améliorer la qualité de l'air en agissant sur les consommations d'énergie, les déplacements, les procédures d'achats et la consommation des déchets.
Nous sommes persuadés que c'est à ces conditions que la Haute-Savoie pourra préserver son cadre de vie exceptionnel. Un cadre de vie que l'on ne se lasse jamais de redécouvrir, et c'est ce que nous vous invitons à faire en visitant prochainement un des Espaces Naturels Sensibles, bien commun de tous les Haut-Savoyards, dont le Département va poursuivre le développement dans le cadre de son nouveau schéma des Espaces Naturels Sensibles. Nous vous proposons ainsi, pour la 6e année consécutive, en partenariat avec des collectivités locales et des associations, un très riche programme d'animations accessibles à tous et encadrées par des professionnels de l'éducation à l'environnement. Milieux lacustres, milieux montagnards, milieux forestiers, faites selon vos goûts ou votre curiosité !

548 m

LE CHIFFRE DU MOIS

C'est l'altitude moyenne à laquelle habitent les Haut-Savoyards. Elle est de 148 m en France. La Haute-Savoie est au 6e rang français, les Hautes-Alpes arrivant en tête avec un habitat situé à une altitude moyenne de 939 m.
86 % des communes du département sont classées en zone de montagne (18 % en France).

Enquêtes publiques : exprimez-vous !

© Dep74 – L. Gurette

Trois enquêtes publiques vont se dérouler ce printemps en vue d'obtenir une déclaration d'utilité publique pour des projets d'aménagement phares pour la Haute-Savoie. Ceux-ci visent à améliorer les conditions de circulation et de sécurité dans des secteurs soumis à des trafics importants.
Deux opérations, portées par le Département, se situent dans le bassin annécien où il s'agit de réaménager les RD 1508 et 3508 dans le secteur de La Balme-de-Sillingy et Épagny Metz-Tessy (voir page 27). Le troisième projet concerne le désenclavement du Chablais et la nouvelle liaison autoroutière entre Machilly et Thonon-les-Bains, dont le Département a financé les études et versera 100 M€ si nécessaire pour équilibrer le coût de la construction. L'enquête publique est annoncée pour juin (dates à préciser).
Les habitants des territoires concernés sont invités à s'exprimer sur ces projets.
Informations sur hautesavoie.fr/rubrique Enquêtes publiques

Erratum

Une malencontreuse erreur s'est glissée dans notre dernière édition (Haute-Savoie mag n° 168 – Janvier/mars 2018), en page 3. L'argentin Esteban Pagella a bien reçu le prix du Public France 3 du concours de composition commun organisé par l'Orchestre d'Auvergne et l'Orchestre des Pays de Savoie, mais il a également remporté le prix du Jury aux côtés du compositeur allemand Johannes Söllner.

Du nouveau pour les offices de tourisme

i&d TOURISME
OFFICES DE TOURISME & TERRITOIRES DE HAUTE-SAVOIE

L'Union Départementale des Offices de Tourisme et Syndicats d'Initiative de Haute-Savoie s'appelle désormais "Innovation & Développement Tourisme". Un changement de nom qui accompagne le nouveau projet de l'association bâti autour de trois grandes missions : fédérer et animer, former et professionnaliser, innover et développer. Celle-ci regroupe 57 structures et 600 salariés, qui assurent l'accueil et l'information des touristes ainsi que la promotion de leur territoire. L'association s'est également dotée d'un nouveau logo.

EN BREF
ÇA SE PASSE PRÈS DE CHEZ VOUS

POUR BIEN VIEILLIR, INFORMEZ-VOUS !

« Je vieillis, tu vieillis… Je t'accompagne… Quelles aides ? » Tel est le thème de la prochaine journée découverte "Bien Vieillir : oser sortir de chez soi" organisée par le collectif "Bien vieillir*", qui s'attache à rompre l'isolement des personnes âgées. Stands d'information, conférence "Paroles d'aidants" et théâtre-forum attendent les retraités, personnes âgées et leurs aidants. Ils trouveront sur place toutes les informations utiles sur les aides, les associations de soutien et services qui leurs sont destinés.

© Gerhard Seybert – fotolia.com

*Le collectif réunit le Département, REGAARS (réseau de gérontologie Annemasse Agglo Arve Salève), les Villes d'Annemasse et de Gaillard, les services d'aide et de soins à domicile, les clubs de retraités.

Le 7 avril 2018, de 9h à 18h
Cranves Sales, Maison des sociétés
Informations auprès de REGAARS au 04 50 39 89 25. ou regar-info@orange.fr ou auprès du service territorialisé gérontologie et handicap du Genevois au 04 50 84 40 06

SOMMAIRE

PAGE 4 — PLEIN **CADRE**

PAGE 6 — L'ACTU CONNECTÉE DU #DEP_74

PAGES 7/12 — **ACTUALITÉS**
- **8** - LA RÉTRO EN IMAGES
- **12** - **PERSONNES ÂGÉES :** BIEN DANS SON ASSIETTE APRÈS 60 ANS !

PAGES 13/24 — **EN DIRECT** DU DÉPARTEMENT :
- **16** - **DOSSIER** AGIR TOUS ENSEMBLE POUR UN AIR PLUS PUR !
- **20** - INFO CHANTIERS

PAGES 25/35 — **LA VIE** DES TERRITOIRES
- **26** - **LES TERRITOIRES EN DIRECT**

© Dep74 – J. Serralonque

L'art sacré investit la chartreuse de Mélan, en page 28

- **30** - PÊLE-MÊLE… À VOIR, À SAVOIR, À DÉCOUVRIR

Champions !

Ils étaient 24 athlètes haut-savoyards à défendre les couleurs françaises aux Jeux olympiques de Pyeongchang (Corée du Sud), du 9 au 25 février dernier. Et 3 sur 4 à composer l'équipe de France olympique de ski de fond médaillée de bronze dans le relais 4 x 10 km !

Un grand bravo à Jean-Marc Gaillard (Pays Rochois), Maurice Manificat (Agy) et Clément Parisse (Megève) et à leur coéquipier vosgien Adrien Backscheider, montés sur la 3e marche du podium aux côtés de la Norvège (1re) et de la Russie (2e). Une performance rééditée quelques jours plus tard pour Maurice Manificat, qui, associé à Richard Jouve, a également remporté la médaille de bronze du sprint au ski de fond.

Merci également à nos représentants aux Jeux paralympiques, du 9 au 18 mars : Yohann Taberlet en ski alpin, et, en ski nordique, Benjamin Daviet, médaillé d'or à deux reprises en biathlon et d'argent en ski de fond, Thomas Clarion et son guide Antoine Bollet, médaillés de bronze en ski de fond, Anthony Chalençon et son guide Simon Valverde *(Ndlr* les épreuves ne sont pas terminées à l'heure où nous mettons sous presse).

Félicitations à tous ! ■

Jean-Marc Gaillard, Maurice Manificat, Clément Parisse et Adrien Backscheider, médaillés de bronze en relais ski de fond 4 x 10 km !

© G. Picout

Benjamin Daviet.

© L. Perceval

Thomas Clarion et son guide Antoine Bollet.

L'ACTU CONNECTÉE DU #DEP_74

Partagez tous vos moments forts en Haute-Savoie avec le hashtag #hautesavoiExperience

110k | 12,1k | 1,4k | 8k | 28,8 k

© OT Vallée de Chamonix - Salamé Abriat

DÉPARTEMENT DE LA HAUTE SAVOIE

[Des nouvelles de] nos grands projets ! Le Département vous tient régulièrement informés des chantiers financés par le #Dep_74 et des nouveautés du territoire qui nous concernent tous. On retrouve ici le téléporté Funiflaine, dont le tracé qui a été adopté au mois de janvier. Connectez-vous sur Facebook pour suivre l'évolution du projet et des prochains grands projets !

© Dep74

@DEP_74

[En #direct] Le #Dep_74 était aux Assises Internationales de la Transition Energétique du 30 janvier au 1er février à Genève et vous a fait vivre l'événement sur les réseaux sociaux. Engagé en faveur du développement durable, le Département et ses partenaires ont ouvert plusieurs réflexions autour de la transition énergétique #AssisesTE #hautesavoie

© clement_hudry

@HAUTESAVOIE_DEP74

[#BellePhoto] Merci à tous ! Vous êtes plus de 8 300 à nous suivre sur Instagram. Vous aussi devenez photographe du Département, en partageant vos meilleurs clichés de notre beau territoire, avec le #hautesavoiExperience ! Merci à @clement_hudry, pour sa magnifique photo du Château de Menthon-Saint-Bernard.

© Dep74

LE DÉPARTEMENT ET SON ACTU

[Le Département et moi] Chaque mois, le Département part à la rencontre d'un(e) Haut-Savoyard(e) et vous fait découvrir le quotidien de ces femmes et de ces hommes qui forgent l'identité de la Haute-Savoie. Toutes et tous ont une émotion à faire partager en lien avec leur territoire. Vivez ou revivez ces moments de partage sur notre chaîne DailyMotion.com/Département-Haute-Savoie. Merci à Virginie Saintvoirin qui nous a partagé son quotidien d'assistante maternelle.

© goodluz - Fotolia.com

DÉPARTEMENT DE LA HAUTE SAVOIE

[Offre d'emploi] Retrouvez régulièrement sur notre page LinkedIn, les opportunités d'emploi au sein de notre collectivité, et découvrez la variété des métiers du Département à travers différents portraits de nos agents. Consultez toutes les offres d'emploi et postulez en ligne sur **hautesavoie.fr/espace-emploi**

S'INFORMER
Sur votre Département via le site web : **hautesavoie.fr**

DÉCOUVRIR
Toute l'actualité web 2.0 en direct : **socialwall.hautesavoie.fr**

EXPLORER
L'offre nature, culture et rando de votre Département via l'application mobile : **hautesavoiexperience.fr**

PAGE 11

ENVIRONNEMENT
200 rendez-vous gratuits avec la nature !

© Dep74 - L. Guette

Le château de Clermont.

La rétro en images

L'agriculture savoyarde à Paris

Rendez-vous incontournable, le Salon International de l'Agriculture de Paris permet aux pays de Savoie de promouvoir leur riche terroir sous la bannière commune Savoie Mont Blanc. Du 24 février au 4 mars, les visiteurs ont ainsi pu découvrir éleveurs, animaux, sites touristiques et apprécier fromages et autres produits gastronomiques emblématiques de nos départements.

© Yohann Rigollet Camping Lac de Carouge

Assises de la transition énergétique

Le Département était présent à Genève du 30 janvier au 1er février, pour ce rendez-vous international qui a accueilli plus de 3 500 congressistes venus débattre de nos modes de production et de consommation et des solutions pour évoluer vers un modèle plus durable.

© Dep74 - L. Guette

Pacte pour l'air

Parce que la qualité de l'air est un enjeu majeur qui dépasse les frontières, le Grand Genève et tous ses partenaires suisses et français, dont le Département, se sont associés au sein d'un Programme d'ACtions Transfrontalier pour la qualité de l'air dans le Grand Genève. Signé le 30 janvier dernier à Genève, à l'occasion des Assises européennes de la transition énergétique, le PACT'Air est articulé autour de 14 actions transfrontalières concrètes et novatrices, visant à diviser par deux les oxydes d'azote (NOX) et diminuer les particules fines (PM10) de 18 % d'ici 2030. Ce plan constitue une première européenne en matière de gouvernance transfrontalière.

© Dep74

Salon de l'apprentissage

Le salon PREP'A, qui s'est tenu les 24 et 25 janvier à La Roche-sur-Foron, a une nouvelle fois accueilli de nombreux jeunes venus découvrir tous les métiers et formations proposés en Haute-Savoie par la voie de l'apprentissage et de l'alternance. Christian Monteil a participé à l'inauguration de cette manifestation, le Département soutenant de longue date ces formations via des aides aux 16 Maisons Familiales Rurales et aux 4 Lycées d'Enseignement Agricole Privé de Haute-Savoie.

© Dep74 - L. Guette

© Dep74 - L. Guette

© Dep74 - L. Guette

Le nouveau débarcadère est accessible aux personnes à mobilité réduite.

PORT RÉAMÉNAGÉ À DOUSSARD

le 12 janvier dernier était posée la première pierre des travaux de restructuration du port de Doussard, engagés par l'État, le SILA et la commune. Ils sont destinés notamment à améliorer la sécurité des usagers des lignes lacustres, à rendre le débarcadère accessible aux personnes à mobilité réduite et à l'inscrire dans la multimodalité via des parkings et des arrêts de car desservis par les lignes régulières et touristiques. Il s'agit d'une réalisation exemplaire par son insertion paysagère dans un site exceptionnel et préservé. Le Département apporte un financement de 200 000 € au projet dans le cadre de son Plan tourisme, pour un coût total des travaux estimé à 1 075 000 M€.

© Dep74 - L. Guette

Nouvelle instance participative

Le Conseil Départemental de la Citoyenneté et de l'Autonomie s'est réuni pour la première fois le 17 janvier à Annecy sous la présidence de Christian Monteil et en présence de Raymond Bardet, président de la commission famille, enfance, grand âge et handicap. Il a vocation à faire participer les personnes âgées et les personnes handicapées à l'élaboration des politiques du grand âge et du handicap.

© Cetim Cetedec

Lancement officiel du Technocentre

La pose de la première pierre du Technocentre de Cluses a eu lieu le 26 février dernier. Ce centre de ressources, auquel le Département apporte un important financement, est dédié à l'usinage. Il constituera une vitrine à même d'attirer les clients internationaux pour les décolleteurs de la région. Ouverture prévue à l'horizon 2019.

© Dep74 - L. Guette

PARTENARIAT DÉPARTEMENT/FFS

Le Département a reconduit son partenariat avec la Fédération Française de Ski pour 3 ans. Il lui allouera pour chacune des saisons sportives (2017/2018, 2018/2019 et 2019/2020) une subvention de 110 000 €.
La convention a été signée le 5 mars dernier à Annecy par Christian Monteil et Michel Vion, président de la FFS.

Évolution du territoire : quelles tendances ?

Ints Vikmanis - Fotolia.com

OBSERVATOIRE DÉPARTEMENTAL

L'Observatoire départemental, mis en place par le Département, rassemble et analyse des données clés de notre territoire grâce à plus de 300 indicateurs, régulièrement enrichis. L'édition 2017 vient de paraître.

L'édition 2017 de l'Observatoire départemental relève trois grandes tendances, qui confirment les évolutions déjà constatées. La Haute-Savoie reste un territoire à la démographie dynamique : elle compte désormais 12 000 habitants supplémentaires chaque année contre 10 000 il y a encore quatre ans.
Cette accélération démographique est le résultat de l'attractivité économique du territoire, où le taux de chômage est inférieur aux moyennes nationale et régionale. La majorité des travailleurs exerce une activité professionnelle destinée à satisfaire les besoins de la population locale et touristique (éducation, santé, action sociale, etc.).
Cependant, la Haute-Savoie reste marquée par certaines inégalités, notamment liées à la géographie : disparités de ressources (par exemple, entre le Genevois haut-savoyard, et les territoires de montagne) ou de population (entre les pôles urbains majeurs comme Annecy ou Annemasse et les stations).
En analysant l'évolution de la Haute-Savoie et les tendances qui se dessinent au regard du contexte régional ou national, l'Observatoire est un outil d'aide à la décision pour les acteurs publics et les collectivités engagées dans des procédures d'aménagement ou de développement de leur territoire. ■

© Bruno Fouguet

200 rendez-vous gratuits **avec la nature !**

© Dep74 - L. Cuchet

Le Domaine de Rovorée-La Châtaignière à Yvoire.

ENVIRONNEMENT

D'avril à octobre, le Département et ses partenaires vous proposent près de 200 animations gratuites dans la nature. Rencontres insolites, balades, randonnées, jeux et ateliers : découvrez votre patrimoine naturel sous un autre angle ! Et une nouveauté cette année : plusieurs de ces activités sont traduites en Langue des Signes Française. Consultez notre petite sélection !

Domaine de Rovorée - La Châtaignière (propriété du Département)

Yvoire

Mercredi 11 avril, de 10h à 12h30
↘ Les sens en éveil
Des détours de sentiers en bordure de lac ou forêt, la balade sera sensorielle ! Mêlant observation des oiseaux d'eau, découverte de la faune forestière et lectures de paysages, tous vos sens seront en alerte pour profiter de ce site magique aux multiples facettes.
Inscription obligatoire. Dès 6 ans.
RDV au Manoir de Rovorée.
Contact : LPO au 07 67 61 40 33
gaelle.sousbie@lpo.fr

Samedi 19 mai, de 14 à 16h
↘ Pollinisateurs ? Entremetteurs !
Les abeilles sauvages jouent les entremetteurs des fleurs ! En échange de bons procédés, l'une butine et se repaît, l'autre se fait féconder ! Pour tout savoir sur ce fascinant transport de pollen, rendez-vous dans les prairies fleuries du domaine de Rovorée-La Châtaignière.
Inscription obligatoire.
RDV au Manoir de Rovorée.
Contact : Lise Barbu au 06 81 67 10 48
lise_barbu@hotmail.com

© L.Barbu

Château de Clermont (propriété du Département)

Clermont

Samedi 5 mai, de 14h30 à 17h
↘ Plantes médiévales au château
Si la demeure Renaissance de Clermont est à découvrir, son parc recèle bien des merveilles... à croquer et à soigner ! Apprenez à reconnaître les plantes comestibles et médicinales d'autrefois. Leurs utilisations aux multiples vertus et bienfaits vous émerveilleront !
Inscription obligatoire. Dès 6 ans.
RDV à l'entrée du Château de Clermont.
Contact : Château de Clermont au 04 50 33 50 33
billetterie.chateauclermont@hautesavoie.fr

Annecy - Cran-Gevrier

Samedi 5 mai, de 14h à 18h
↘ En ville aussi, il y a de la vie !
Animation traduite en Langue des Signes française
Au cœur de ville, avec une vue surplombant l'agglomération, l'espace naturel du Taillefer est aussi plein de vie ! Ici et là, les indices se multiplient. Par terre ou en l'air, ça marche, ça vole, ça rampe, ça grimpe, ça grouille, ça pousse... Et c'est tout près de chez vous !
Inscription obligatoire. Dès 6 ans.
RDV sur le parking du lycée Baudelaire.
Contact : FRAPNA au 09 72 52 92 26
thibault.goutin@frapna.org

Retrouvez tout le programme sur hautesavoieexperience.fr et sur #hautesavoiExperience, l'appli mobile du Département.

Bien dans son assiette après 60 ans !

© Guillaume Bodin

PERSONNES ÂGÉES

L'opération nationale "Silver Fourchette Tour" a pris ses quartiers en Haute-Savoie. Conférences-débats, ateliers et concours de cuisine entre Établissements d'Hébergement pour Personnes Âgées Dépendantes se sont multipliés ces derniers mois pour lutter sur le terrain contre le phénomène de dénutrition des seniors. Avec un seul et même credo : « *Bien manger, c'est la santé !* »

Le Silver Fourchette Tour est un événement dédié aux professionnels des Établissements d'Hébergement pour Personnes Âgées Dépendantes et aux personnes âgées de plus de 60 ans, avec pour objectif de les sensibiliser à la nécessité de "bien manger pour bien vieillir". Ainsi, pour toucher nos aînés, qu'ils soient dépendants ou à domicile, et les aider à bien se nourrir, de nombreuses animations ont été organisées en Haute-Savoie dans le cadre de cette opération parrainée par le chef étoilé Thierry Marx. Spécialistes en nutrition, sportifs et producteurs locaux se sont relayés pour prodiguer les meilleurs conseils issus de leur domaine d'expertise. Car le constat est inquiétant : la dénutrition et la malnutrition des seniors sont des phénomènes relativement fréquents, qui entraînent, entre autres conséquences néfastes, des chutes et une hausse du taux de cholestérol. Ce qui s'explique notamment par le fait que les personnes âgées mangent moins de produits laitiers et de fruits, et augmentent par ailleurs leur consommation de graisse et de sel. Il est donc essentiel pour eux de varier les repas et d'y intégrer systématiquement légumes, féculents, laitage, viande et fruits, en totalisant environ 2 000 calories par jour, et en privilégiant des produits de qualité. En complément, ils doivent prendre l'habitude de se peser au moins une fois par mois. Pour contrer la fonte musculaire liée à l'âge, il est important qu'ils exercent une activité physique : 20 minutes de marche par jour minimum. Enfin, la qualité de la dentition a un impact direct sur leurs possibilités de mastication et doit faire l'objet d'un suivi régulier.

L'opération a également permis aux cuisiniers des EHPAD d'être sensibilisés à la lutte contre le gaspillage alimentaire ou encore à l'importance du maintien du goût et des textures dans leurs menus.

Et s'il n'y avait qu'une seule idée à retenir de tout cela ? Une bonne alimentation doit mobiliser 3 sens essentiels : la vue (améliorer la présentation des plats), l'odorat (ne pas hésiter à ajouter épices et herbes aromatiques pour parfumer les assiettes), le goût (varier les textures et limiter l'usage du sucre et du sel). Bon appétit ! ■

Le Département partenaire de l'opération

Le Silver Fourchette Tour a bénéficié d'un financement de plus de 80 000 € de la part du Département dans le cadre de la Conférence des financeurs de la prévention de la perte d'autonomie, qu'il préside aux côtés de l'Agence Régionale de Santé. Cette instance lutte contre la perte d'autonomie des personnes âgées pour favoriser leur maintien à domicile, en développant et coordonnant des actions de prévention sur le territoire départemental.

En direct du Département
Haute-Savoie mag
NUMÉRO 169
AVRIL/ JUIN 2018

PAGE 16

DOSSIER

Agir tous ensemble pour un air plus pur !

© kostivi - Fotolia.com

Une sentinelle au service de nos déplacements

La salle d'exploitation reçoit toutes les informations liées aux événements survenant sur le réseau routier et affectant la circulation.

ROUTES

Rien ne leur échappe de ce qui se passe sur les routes de Haute-Savoie. Les agents de la salle d'exploitation routière du Département ont deux priorités : savoir et faire-savoir afin de faciliter les déplacements des milliers d'automobilistes haut-savoyards.

L'hiver est une période particulièrement tendue pour les services routiers du Département, surtout quand, comme cette année, il aura été marqué par des épisodes météorologiques d'une intensité inhabituelle : la tempête Éleanor et des pluies diluviennes sont venues s'ajouter aux fréquentes chutes de neige et au verglas, avec leur corollaire de dégâts : éboulements, affaissements, chutes d'arbres, inondations..., qui ont considérablement mis à mal le réseau routier et perturbé le trafic. Dans ces conditions, intervenir au plus vite pour dégager les chaussées, mettre en place les déviations qui s'imposent et rétablir la circulation dans les meilleurs délais est un défi quotidien pour les services routiers du Département. Ainsi, uniquement pendant les intempéries de janvier, pas moins de 445 agents étaient à pied d'œuvre de jour comme de nuit et ont effectué plus de 180 opérations urgentes !

Pour coordonner ces interventions, le Département s'appuie sur un dispositif incontournable : la salle d'exploitation routière, plus communément appelée "Salex". Véritable centre névralgique de l'organisation, elle fonctionne 7 jours/7 et sans interruption. Au quotidien, de 6h à 18h, elle mobilise 2 agents qui assurent également des astreintes de nuit mais ils peuvent être jusqu'à 6 simultanément au plus fort d'un événement exceptionnel. C'est ici qu'aboutissent toute l'année, en un flot continu, appels téléphoniques, courriels, alertes en provenance des pompiers, des autorités (Gendarmerie, Préfecture...), de Météo France, des gestionnaires autoroutiers ou des 29 centres d'exploitations des routes répartis sur tout le territoire, pour signaler chaque événement survenant sur le réseau et susceptible d'en affecter les conditions de circulation.

Un maillon essentiel

La Salex, qui sert d'interface entre tous ces acteurs, est chargée de coordonner l'action des services de terrain et de communiquer les informations sur les perturbations routières, qu'elle relaie aussi sur les panneaux d'information jalonnant les routes, sur le site internet inforoute74.fr et auprès de la presse.

En plus des bulletins spéciaux faisant suite à des événements ponctuels, les agents établissent et diffusent chaque matin au sein de l'institution départementale, une synthèse de l'état du réseau routier, des conditions et prévisions météo, des données de trafic, d'ouverture des cols et d'accès aux stations de ski, ou encore du niveau de pollution pour la journée à venir. Ils s'assurent également du bon fonctionnement des équipements d'exploitation (panneaux d'information ou barrières) afin qu'ils soient toujours opérationnels en cas de besoin.

Indispensable au quotidien, le rôle de la Salex l'est d'autant plus quand survient un événement perturbant ou une situation de crise, par exemple des arbres tombés sur la chaussée, un éboulement, un accident ou encore un épisode neigeux exceptionnel. L'événement se voit d'abord attribuer une couleur de classification en fonction du type de réseau concerné (axe principal ou secondaire), de son importance et de son ampleur, du trafic observé, et de son impact sur la circulation ou le secteur. Le vert correspond à une situation courante, le jaune appelle à la vigilance particulière, le rouge s'applique à une situation difficile et le noir signifie alerte maximale. Puis, une procédure d'intervention préalablement définie va s'appliquer : dépêcher des services d'intervention sur place, activer des panneaux d'information, mettre en place une déviation, demander au besoin le renfort des services partenaires, communiquer sur les perturbations engendrées par l'incident. Le tout avec un objectif essentiel : rétablir le réseau routier pour limiter au maximum la gêne occasionnée aux usagers de la route. ■

Avec le gai logis, des enfants acteurs de leur vie

PROTECTION DE L'ENFANCE

Créée à Faverges en 2008, la Maison d'enfants "Au fil de soi" abrite un internat et plusieurs services d'accueil de jour. Depuis plus d'un an, deux d'entre eux ont été transférés à Rumilly. Là-bas, une vingtaine d'enfants et de jeunes retrouvent les repères nécessaires pour mieux grandir.

(Repères)

- **2 860 enfants et adolescents bénéficiaires de mesures de protection de l'enfance :**
  - **1 264 accueillis en établissements et familles d'accueil**
  - **1 103 en intervention éducative à domicile**
  - **493 en alternative au placement (Accueil de Jour Administratif, Accueil de Jour Judiciaire, Action Éducative en Milieu Ouvert avec hébergement).**
- **9 établissements gèrent des services d'accueil de jour en Haute-Savoie à Annecy, Seynod, Faverges, Rumilly, Annemasse, Bonneville, Cluses, Sallanches, Thonon-les-Bains.**

La protection de l'enfance est l'une des principales compétences d'action sociale du Département. Pour la mettre en œuvre, il s'appuie sur un réseau de partenaires parmi lesquels Le gai logis. Issue de la congrégation religieuse des Sœurs de Saint-Joseph, cette association œuvre auprès des plus jeunes depuis les années 1970 en Savoie et depuis 2008 à Faverges, avec l'ouverture de la Maison d'enfants "Au fil de soi"[1], qui prend en charge les enfants "en danger ou en risque de l'être". Deux de ses services, dédiés à l'accueil de jour, ont été transférés à Rumilly en 2017. À la différence du placement en établissement ou en famille d'accueil, le recours à l'accueil de jour permet un soutien éducatif renforcé pour l'enfant et un accompagnement des parents dans l'exercice de leurs fonctions parentales, par le biais d'activités et actions diverses organisées à proximité de leur domicile.

S'adapter aux besoins de l'enfant

À Rumilly, sept éducateurs spécialisés, épaulés d'un psychologue, s'occupent d'une vingtaine d'enfants et de jeunes âgés de 6 à 18 ans (dès 4 ans dans certains cas). Tandis que l'équipe de "Repères" accompagne les mineurs dans le cadre de mesures judiciaires[2] ; les deux éducatrices spécialisées d'"Entre-voies" se consacrent à l'accueil de jeunes concernés par des mesures administratives[3]. « *Ces services sont très réactifs. Ils s'adaptent aux besoins de l'enfant mais aussi aux événements qui peuvent survenir dans la vie de la famille* », explique Gilbert Castelli. Et le directeur de la Maison d'enfants "Au fil de soi" de souligner par ailleurs la nécessité d'une entente avec les parents pour pouvoir agir. Un travail "intense", « *sinon quotidien, hebdomadaire* ». Qu'il s'agisse des équipes de "Repères" ou d'"Entre-voie", leurs priorités sont de permettre aux enfants de retrouver « *leur capacité d'agir* », de reprendre confiance en eux et de pouvoir « *se ré-affilier à [leur] vie ordinaire* ».

Des activités à visée éducative

Selon les sites, les actions, menées en semaine et certains samedis, en période scolaire et durant les vacances, diffèrent. Il peut s'agir d'aide à la scolarité, de déjeuners, de jeux, d'activités culinaires et manuelles, d'entretien du jardin potager, de sport, de sorties à la médiathèque... À travers ces occupations, il est avant tout question d'effectuer un travail d'éducation, de médiation et de pallier les besoins de l'enfant. « *Nous sommes dans des points d'appui de la vie ordinaire,* commente Gilbert Castelli. *Ces activités ont une visée de médiation éducative qui tend à apaiser les tensions de l'enfant, à lui permettre d'exprimer ce qui est douloureux pour lui, et d'entretenir des liens de confiance avec les adultes référents, même si les confrontations arrivent.* » Des liens qui, rappelons-le, sont de l'ordre de la suppléance et non de la substitution. « *Ce qui est intéressant, c'est bien sûr de rendre les jeunes acteurs de leur vie* », renchérit Olivier Caille, psychologue. ■

[1] Financée à hauteur de 2,1 M€ par le Département.

[2] Prises par le juge des enfants, pour une durée de huit à douze mois en moyenne, renouvelables une fois.

[3] Prises par le Département, sur proposition d'une assistante sociale ou à la demande des parents, en moyenne pour huit mois, renouvelable une fois.

DOSSIER

Agir tous ensemble pour un air plus pur !

© Charles Savourat
Cluses.

TRANSITION ÉNERGÉTIQUE

L'amélioration de la qualité de l'air est une priorité en Haute-Savoie. Cet enjeu concerne tout un chacun et fédère collectivités locales, acteurs économiques et citoyens. Le Département s'est ainsi engagé dès 2012 dans un processus de transition énergétique en élaborant un plan de lutte contre le réchauffement climatique et la pollution atmosphérique. Il encourage aussi les actions contribuant à cet objectif.

Changer nos façons de produire et de consommer de l'énergie est aujourd'hui impératif pour préserver notre planète, notre cadre de vie et notre santé. La transition énergétique doit nous y aider. Elle constitue en effet l'un des leviers majeurs dans la lutte contre le réchauffement climatique. On en parle beaucoup.

↘ Mais de quoi s'agit-il au juste ?

La transition énergétique est une modification des modes de production et de consommation de l'énergie pour aller vers un modèle plus propre et plus sûr, notamment basé sur des ressources renouvelables. 80 % de l'énergie actuellement consommée dans le monde est d'origine fossile. Or charbon, pétrole, gaz ont des effets nocifs avérés sur le climat, l'environnement et la santé, sans compter que leurs gisements s'épuisent. La consommation d'énergie étant exponentielle - elle devrait augmenter de 37 % d'ici à 2040 - il est urgent de remplacer ces combustibles par des énergies comme l'éolien, la géothermie, le solaire, l'hydraulique, la biomasse (combustion de matière organique), qui ont l'avantage d'être renouvelables, peu polluantes et permettent de ne pas émettre de gaz à effet de serre (GES) responsables du changement climatique.

↘ Comment y parvenir ?

La loi sur la transition énergétique pour la croissance verte du 17 août 2015 prévoit de diviser par 2 la consommation d'énergie d'ici 2050, ou encore, d'ici à 2030, de diminuer de 30 % l'utilisation des énergies fossiles et de porter la part des énergies renouvelables dans la consommation finale d'électricité à 32 %.

Cependant, pour atteindre ces objectifs, et au-delà des mesures édictées par les pouvoir publics, il est nécessaire de changer nos modes de vies. La transition énergétique est l'affaire de tous car nous consommons tous de l'énergie et nous avons tous besoin de respirer un air de qualité. C'est donc de l'implication active de chacun que dépendra sa réussite.

Le Département s'est engagé dans cette voie dès 2012 en élaborant son plan climat énergie. Il sert de cadre à un ensemble d'actions destinées à réduire les émissions de gaz à effet de serre et de particules fines, pour contribuer à une meilleure qualité de l'air en Haute-Savoie. L'intervention de la collectivité se déploie essentiellement autour de quatre axes : la réduction des consommations d'énergie, l'amélioration de la qualité de l'air, la diversification des ressources énergétiques et le développement des mobilités douces. Elle concerne son fonctionnement quotidien mais vise aussi à soutenir les initiatives locales qui concourent à la transition énergétique tout en mobilisant les citoyens.

À SAVOIR

Pour lutter contre la pollution industrielle, le Département participe au Fonds Air Industrie avec l'État et la Région et 5 Communautés de communes actuellement porteuses de projets. Celui-ci accompagne financièrement les industries qui installent des équipements très performants contribuant à diminuer leurs rejets de polluants atmosphériques.

(Repères)

En Haute-Savoie

- **+ 22 % de voitures particulières par an depuis 5 ans (+ 6 % en France).**
- **78,4 % des actifs utilisent la voiture pour aller travailler.**
- **47 % de l'électricité finale consommée est d'origine renouvelable.**
- **- 21 % de collecte d'ordures ménagères par habitant en 8 ans.**

↘ Se déplacer autrement

La circulation automobile est un facteur important de pollution atmosphérique. Pour réduire nos émissions de GES, nous devons diversifier nos modes de déplacements.

Le Département a mis en œuvre d'un plan de déplacement d'administration pour limiter les trajets professionnels et domicile-travail en voiture et favoriser la marche à pied, le vélo ou les transports collectifs. Il forme ses agents à l'éco-conduite, qui permet des économies notables de carburant.

Pour offrir des alternatives à la voiture individuelle, il participe à l'amélioration du réseau ferroviaire et développe des itinéraires cyclables sur tout le territoire (le plan Haute-Savoie vélo voie verte), en lien avec collectivités locales.

Il devient ainsi plus facile d'utiliser le vélo comme moyen de transport pour ses petits déplacements de proximité. Sans oublier des solutions comme le covoiturage ou l'auto-partage, qui, en plus d'être bonnes pour l'environnement, sont aussi plus économiques !

↘ Se chauffer performant

Réduire sa facture énergétique et ses émissions de particules fines, les plus nocives pour la santé, cela passe par un logement bien isolé et un chauffage performant.

Pour sa part, le Département a engagé un programme d'optimisation thermique de son patrimoine bâti : locaux neufs aux normes BBC, rénovation thermique des bâtiments anciens, recours aux énergies renouvelables pour le chauffage. Il finance aussi la rénovation de logements locatifs sociaux (1 726 en 2016) ou de bâtiments publics (55 projets déjà soutenus par le biais du SYANE[1]) en vue d'améliorer leur performance énergétique.

Les particuliers sont, de même, incités à améliorer l'isolation de leur logement grâce à des coups de pouce financiers. Objectif: accroître significativement le nombre d'appartements ou de maisons à basse consommation. Le programme "Habiter Mieux" porté par l'Agence nationale de l'habitat (Anah), permet par exemple aux propriétaires les plus modestes de logements de plus de 15 ans, de bénéficier d'une subvention et d'un accompagnement personnalisé pour réaliser des travaux de rénovation thermique. Le Département y ajoute désormais une somme variant de 2 000 € à 3 000 € selon les situations (500 € auparavant). Un financement existe aussi pour les propriétaires non éligibles au programme "Habiter Mieux" et qui résident dans les territoires dotés d'une plateforme de rénovation énergétique (voir page 18). Et parce que le chauffage au bois est un gros émetteur de particules fines, les habitants des agglomérations d'Annecy, d'Annemasse et de la vallée de l'Arve, des secteurs particulièrement exposés à la pollution, sont encouragés à remplacer leur vieux appareils par des équipements plus récents et moins polluants au moyen d'aides financières octroyées dans le cadre du Fonds Air Bois soutenu par le Département.

↘ Consommer différemment

La production d'ordures ménagères a doublé en 40 ans et 78 % de celles-ci sont encore enfouies ou brûlées, générant des émissions directes de GES. Améliorer le traitement des déchets est donc un enjeu majeur pour lequel chacun peut apporter sa pierre à l'édifice : lutter contre le gaspillage alimentaire, trier ses déchets, privilégier les circuits courts, donner ses objets usagés pour qu'ils soient recyclés.

De son côté, le Département a déjà mis en place dans les restaurants scolaires des collèges publics, des bonnes pratiques allant dans ce sens : entrées et fruits achetés localement et proposés en libre-service, achats optimisés pour éviter de gâcher des denrées ou encore installation de composteurs, le tout en associant activement les élèves.

Au final, la transition énergétique permet de consommer mieux en économisant l'énergie et de produire autrement en préservant l'environnement. Elle fait aussi progresser la société grâce à des projets mobilisateurs, coopératifs, des services innovants. Avec, à la clé, la création d'emplois dans de nouveaux métiers d'avenir et dans le bâtiment.

C'est grâce à la mobilisation de tous sur le long terme que les choses changeront. Pour cela, il faut agir au quotidien ! ■

[1] Syndicat des Énergies et de l'Aménagement Numérique de Haute-Savoie

ZOOM SUR

Les Ambassadeurs du Pays du Mont-Blanc

© CCPMB

Depuis quelques mois, dans le cadre de leur service civique, 3 jeunes ambassadeurs air énergie arpentent régulièrement les 10 communes du territoire de la Communauté de Communes Pays du Mont-Blanc à la rencontre des habitants.
Leur mission : sonner aux portes et engager la discussion autour de la qualité de l'air. Des échanges qui permettent d'écouter avec attention les remarques de chacun sur la protection de l'environnement mais aussi d'apporter des réponses aux questions sur la qualité de l'air ou de présenter les projets réalisés par la collectivité. L'occasion aussi d'inciter chacun à agir à son niveau en adoptant les bons gestes et les bonnes pratiques, par exemple en matière de chauffage, d'isolation du logement, etc.
Les Ambassadeurs s'inscrivent dans le cadre du programme de sensibilisation et d'information de la population développé par la CCPMB pour promouvoir auprès de ses habitants les bonnes pratiques et les solutions existantes en terme de chauffage. Objectif : participer à l'amélioration de la qualité de l'air.

Les plateformes de rénovation énergétique

© Annemasse Agglo

Annemasse. Copropriété en cours de rénovation énergétique dans le cadre de la plateforme "REGENERO" et du dispositif "Chaud Dedans".

Par les conseils et services qu'elles proposent aux particuliers et professionnels, les plateformes de rénovation énergétique doivent contribuer à atteindre l'objectif fixé par la loi du 17 août 2015 relative à la transition énergétique pour la croissance verte, de rénover énergétiquement 500 000 logements par an en France à compter de 2017. Sachant que la moitié au moins d'entre eux est occupée par des ménages aux revenus modestes, c'est au final une baisse de 15 % de la précarité énergétique qui est visée d'ici à 2020.
En Haute-Savoie, environ 193 000 résidences principales construites avant 1981 sont concernées (48 000 maisons individuelles et 145 000 appartements). Selon l'Insee, 24 % des ménages du département sont en situation de précarité ou vulnérabilité énergétique, liée au logement pour 18 % d'entre eux, et aux déplacements pour 8 %.
C'est aux communautés d'agglomération et aux communautés de communes qu'il revient de mettre en place les plateformes de rénovation énergétique, dont l'activité permettra d'accélérer le nombre de chantiers de rénovation et ainsi de lutter efficacement contre les émissions de gaz à effet de serre et les polluants atmosphériques.
La Haute-Savoie en compte actuellement trois, sur les territoires des Communautés de Communes du Genevois, de la Vallée de Chamonix Mont-Blanc et d'Annemasse Agglo, qui concentrent 23 % de la population.
Soucieux de favoriser la création de nouvelles plateformes dans d'autres secteurs du territoire, le Département apporte désormais une aide de 20 000 € aux nouveaux projets, qui vient s'ajouter aux subventions versées par la Région Auvergne-Rhône-Alpes et l'Agence de l'environnement et de la maîtrise de l'énergie (ADEME).

La loi de 2015 relative à "la transition énergétique pour la croissance verte" a notamment confié aux communes et intercommunalités un rôle d'initiative, de coordination et de planification. Fédérateur des collectivités haut-savoyardes dans le domaine de l'énergie, le Syndicat des Énergies et de l'Aménagement Numérique de Haute-Savoie (SYANE) se doit de les accompagner à relever ces nouveaux défis. Comment ? Réponse avec son président, Jean-Paul Amoudry, conseiller départemental du canton de Faverges.

Jean-Paul Amoudry

© Dpt74 - L Guette

■ Quel est l'enjeu de la transition énergétique pour le SYANE ?

Le SYANE vient en appui aux communes et intercommunalités qui ont un rôle central à jouer dans ce domaine.
En concertation avec Enedis, nous adaptons les réseaux de distribution d'électricité (BT, HTA) aux exigences nouvelles et au développement des nouveaux usages (injection d'énergies renouvelables, recharge des véhicules électriques…). Nous soutenons les collectivités qui s'engagent à maîtriser la consommation d'électricité de leurs bâtiments et réseaux d'éclairage public. Nous les accompagnons également dans leurs projets d'énergies renouvelables (hydroélectricité, photovoltaïque, réseaux de chaleur…).

■ Vous avez aussi déployé le Réseau eborn ? De quoi s'agit-il ?

Afin de lutter contre la pollution atmosphérique, le SYANE a décidé de déployer, avec le soutien des communes et de l'ADEME, un service public pour la recharge des véhicules électriques. Ceux-ci ont en effet l'avantage de ne pas émettre de particules fines et de réduire l'émission des gaz à effet de serre.
Avec le Réseau eborn, conçu en partenariat avec les syndicats d'énergies de l'Ardèche, de la Drôme, de l'Isère et des Hautes-Alpes, nous souhaitons encourager les changements comportementaux, en favorisant l'achat de véhicules électriques grâce aux facilités d'utilisation offertes sur le domaine public, à des conditions tarifaires avantageuses, et à la possibilité d'accès à d'autres réseaux interconnectés. 80 bornes sont aujourd'hui en service en Haute-Savoie et l'objectif est d'atteindre 160 d'ici fin 2018.

■ L'aménagement numérique participe également à la transition énergétique. Comment ?

Effectivement. La loi impose des objectifs énergétiques que les collectivités doivent atteindre en se dotant d'outils pour piloter et optimiser leur gestion de l'énergie. Les "réseaux intelligents" par exemple, s'appuient sur des outils numériques permettant une gestion précise et en temps réel de l'énergie (capteurs, compteurs communicants). Les collectivités font également appel aux technologies connectées pour améliorer l'efficacité énergétique de leurs bâtiments ou de leur éclairage public et réduire leur empreinte écologique : panneaux solaires sur les toits et façades, prises dans les parkings pour les véhicules électriques, détecteurs de présence pour réguler l'éclairage, gestion à distance de la puissance de l'éclairage public (abaissement à certaines heures)…
De même, en facilitant le télétravail, la télémédecine et bien d'autres usages et services, le déploiement de la fibre optique par le SYANE réduira aussi les déplacements routiers et accompagnera positivement la transition énergétique.

■ Le SYANE encourage la performance énergétique et le développement des énergies renouvelables. De quelle manière ?

Cela se traduit par différents dispositifs : audits, diagnostics et soutien financier à des projets de rénovation thermique pour les collectivités qui veulent réduire la consommation énergétique de leurs bâtiments ; conseils, maîtrise d'ouvrage et aides financières pour la rénovation et l'exploitation de réseaux d'éclairage public plus économes, efficaces et performants. Nous proposons également un service mutualisé de conseil en énergie et pouvons accompagner les territoires dans leur planification énergétique (Plans Climat Air Energie Territoriaux).
Et pour favoriser le développement des énergies renouvelables, le SYANE aide les collectivités à réaliser des unités de production d'énergies : hydroélectricité, biogaz, réseau de chaleur, centrales photovoltaïques… ■

Info **chantiers**

Le point sur les principaux travaux dans le département.

ROUTES

Réparation d'un glissement de talus aval RD 123 Contamine-Sarzin

Le Département entreprend ce printemps des travaux de sécurisation sur la RD 123 à Contamine-Sarzin pour remédier au glissement du talus aval haut de 11 m. Un phénomène provoqué par l'érosion, le ruissellement des eaux de voirie mais aussi dû à sa forte pente. Le chantier consistera à canaliser les eaux de voirie, drainer le talus sur toute sa hauteur et créer une butée de pied par des enrochements pour stabiliser celui-ci. Les travaux débuteront courant avril et devraient durer deux mois. Le budget est estimé à 80 000 € TTC.

© Dep74

Remise à niveau de la route RD 328 La Côte d'Arbroz

Le Département a engagé des travaux pour remettre à niveau 6 km de voie sur la RD 328 à La Côte d'Arbroz, au niveau du Col de l'Encrenaz. Cet itinéraire est très emprunté été comme hiver, pour accéder aux points de départ des balades vers le Roc d'enfer ou rejoindre la station des Gets. Il permet aussi d'accéder au Praz-de-Lys depuis la vallée d'Aulps (Morzine - Thonon) et constitue d'ailleurs l'un des itinéraires de déviation pendant les phases de fermeture de la route liées aux travaux de sécurisation du site de La Ravine.
Ce tronçon de route, étroit et souvent dépourvu d'accotement, présente une dégradation généralisée de son revêtement : des déformations importantes et une fissuration. Le chantier consiste à reprofiler la chaussée, créer une tranchée drainante à l'amont de la route, recréer des accotements et réparer les traversées hydrauliques.
Les travaux ont été engagés en novembre 2017 et seront finalisés courant 2018. Au total, leur coût s'élève à 1 080 000 €.

© Dep74

Protection de la route d'accès au Praz-de-Lys RD 328 Taninges

La deuxième phase des travaux de sécurisation au lieu-dit La Ravine va débuter dès la mi-avril. Il s'agit de la construction d'une galerie pare-blocs destinée à protéger la route des éboulements. Le chantier nécessite la fermeture totale de la route, y compris aux piétons et cycles, jusqu'à l'hiver 2018. Il devrait durer deux ans.

© Dep74

Déviation de Pringy

Les travaux de la déviation de Pringy se poursuivent. La construction de l'ouvrage de franchissement de l'A41 au niveau de la RD 172 à Proméry a débuté en février et s'achèvera en août. Les terrassements nécessaires à la réalisation de la nouvelle voie ont démarré également, de même que la construction des murs antibruit. De son côté, AREA a programmé l'aménagement du carrefour giratoire sur la RD 1201 au nord de Pringy pour la toute fin d'année 2018/début 2019, dans le cadre de ses travaux de mise à 2x3 voies de l'autoroute.

*Longueur : 2,3 km – Coût estimé : 19,2 M€ - Cofinancement Département / Grand Annecy

© Dep74 - L. Guette

Crédits exceptionnels suite aux dégâts hivernaux

Les chutes de neige, la tempête Eleanor et les fortes pluies survenues en décembre et janvier ont provoqué de gros dégâts en Haute-Savoie. Pour aider les communes sinistrées à effectuer leurs travaux de réparation, le Département a ouvert un fonds exceptionnel d'1 M€. Il a aussi prévu 4 M€ pour remédier aux dommages subis par les routes départementales. Pendant les intempéries, 445 agents des routes ont été mobilisés et ont effectué pas moins de 180 interventions urgentes, de jour comme de nuit !

© Dep74 - L. Guette

La RD 162 à Serraval.

© Céline Manillier

Développer l'accès aux pratiques artistiques

La Haute-Savoie compte 32 établissements d'enseignement artistique et lieux de pratiques en amateur aidés par le Département au titre du Schéma Départemental des Enseignements Artistiques 2018-2020. Plus de 800 000 € seront consacrés cette année à ces structures, qui assurent l'enseignement initial de la musique, de la danse et du théâtre, et mènent également des actions de sensibilisation et d'ouverture aux expressions artistiques.
Le schéma permet au Département à la fois de consolider le maillage territorial des établissements pour offrir un accès aux pratiques artistiques sur tout le territoire, mais aussi de renforcer les liens avec les pratiques en amateur ou encore de développer des projets avec l'Éducation nationale.

Bernard Boccard, 10e vice-président

© Dep74 - L. Guette

Le conseiller départemental du canton de Gaillard a été élu 10e vice-président du Département le 5 février dernier, en remplacement de Jean-Louis Mivel, décédé en novembre 2017. Il disposera de la délégation à l'administration générale. De son côté, Laure Towley-Bazaille, conseillère départementale d'Annecy-le-Vieux et 3e vice-présidente, s'est vu confier la délégation culture et patrimoine.

Christian Monteil, président du CSMB

© Dep74 - L. Guette

Le 30 mars dernier, selon la règle de l'alternance qui prévaut au sein du Conseil Savoie Mont Blanc, Christian Monteil a pris la succession d'Hervé Gaymard à la présidence de l'institution bi-départementale pour les trois prochaines années. Ce dernier en devient le 1er vice-président.

BRÈVES
EN DIRECT DU DÉPARTEMENT

La rentrée se prépare au nouveau collège de Rumilly

© Dep74 - L. Guette

Le deuxième collège public de Rumilly ouvrira ses portes à la rentrée de septembre. La répartition des élèves entre les deux établissements a fait l'objet d'une concertation entre le Département, la Direction académique, les élus départementaux et locaux, dans l'objectif d'équilibrer les effectifs et de favoriser la mixité sociale. Elle a, par ailleurs, reçu un avis favorable du Conseil Départemental de l'Éducation Nationale, composé de représentants des enseignant et des fédérations de parents d'élèves. Pour le découpage de la Ville de Rumilly, c'est la sectorisation actuellement en cours dans les écoles élémentaires de la commune qui a servi de base, afin notamment de faciliter la liaison école-collège. Les écoles Joseph Béard et René Darmet seront ainsi rattachées au nouveau collège tandis que l'école Albert André/Léon Bailly restera affectée au collège du Clergeon. Le nouvel établissement scolarisera également les élèves des communes de Bloye, Massingy, Marigny Saint-Marcel et Saint-Félix. Les inscriptions se feront, dans le respect de ce découpage, par l'intermédiaire des établissements scolaires, pour les élèves actuellement scolarisés dans l'enseignement public, et auprès du chef d'établissement, à compter d'avril/mai, pour les élèves aujourd'hui scolarisés dans l'enseignement privé.

Le Département à la Foire de la Haute-Savoie

Le Département sera présent à la Foire internationale de la Haute-Savoie à La Roche-sur-Foron. Rendez-vous du 28 avril au 8 mai sur notre stand où nous vous inviterons à partir à la découverte des actions et solutions concrètes que nous proposons en matière de transition énergétique.
Devenez acteur du changement : venez tester un simulateur d'éco-conduite, découvrir des bonnes pratiques en matière d'habitat et d'énergie, et exprimez-vous, par le biais d'un média interactif, sur les choix d'aménagement qui vous semblent les plus pertinents pour la transition énergétique de la Haute-Savoie.
Stand "Tous acteurs de la transition énergétique"
Hall A - Rochexpo

EXPRESSION POLITIQUE

GROUPE LES RÉPUBLICAINS DE HAUTE-SAVOIE

Le sport dans tous ses états

Le nombre de compétitions sportives sur le département se chiffre par centaines. Elles sont souvent internationales. Mais peut-on s'en satisfaire comme témoin de la vie sportive sur le territoire ? La réponse est non. La compétition n'est pas une fin en soi. En revanche, le sport est un formidable moyen qui s'adresse à chacun, et à tous les moments de la vie.

Le sport, comme outil, recèle de fortes potentialités éducatives et sociales, surtout lorsqu'il est utilisé en tant que projet. Le sport, de par les multiples versants de ses apprentissages, est ainsi producteur de sens. On y trouve en effet sa place en tant qu'acteur.

Et si on fait ce travail d'extraire le sport de son terrain naturel, c'est-à-dire celui de la jeunesse, alors pourra-t-on élargir encore une dynamique qui ne s'adresserait plus à une seule catégorie mais à la population dans sa totalité : les séniors, les personnes handicapées, la place des femmes, les rapports intergénérationnels, la mobilisation du tissu associatif qui sont autant de destinataires où la matière sportive peut être lue comme une série d'enjeux. Le sport est un lieu d'acculturation qui ne vise pas les victoires seulement comme manifestation de la réussite. Le sport est aussi un moyen démocratique qui conduit l'individu à l'accomplissement de son corps et à sa place dans le monde.
Alors oui aux grandes manifestations sportives, oui à leur diffusion et aux spectacles qu'elles génèrent. Mais à la seule condition qu'elles possèdent chacune leur effet d'entraînement, de mobilisation et de retombées locales et individuelles. En d'autres termes, l'affrontement premier doit rester l'antichambre de la coopération à venir. En faisant de ce milieu de terrain, la vraie signification du mot rencontre.

GROUPE LES RÉPUBLICAINS DE HAUTE-SAVOIE

Joël Baud-Grasset
François Daviet
Sophie Dion
François Excoffier
Patricia Mahut
Sylviane Rey

les Républicains

Infos pratiques

Des adresses utiles et infos pratiques pour vous faciliter la vie…

MAISON DÉPARTEMENTALE DES PERSONNES HANDICAPÉES

© Dep74 – L. Guette

Un lieu d'accueil et d'information au service des personnes handicapées et de leur famille où une équipe pluridisciplinaire (médecins, travailleurs sociaux, psychologues, etc.) accompagne et oriente les personnes handicapées tout au long de leur parcours (scolaire, professionnel) et dans l'élaboration de leur projet de vie, en prenant en compte leurs attentes et leurs souhaits. Animée par le Département, la MDPH leur offre un maillage de services d'accueil et d'écoute de proximité grâce à son point d'accueil départemental situé à Annecy et à ses Équipes Territorialisées Handicap installées à Thonon-les-Bains, Ville-la-Grand et Marignier.

Informations sur mdph74.fr

Retrouvez un reportage vidéo sur la mdph sur notre e-mag : magazine.hautesavoie.fr

ENCHÈRES CITOYENNES

Le Département vend aux enchères ses mobiliers, matériels et véhicules déclassés. En permettant au plus grand nombre d'acquérir des biens actuellement inutilisés ou destinés à être détruits, en leur donnant une seconde vie, la collectivité s'inscrit en pleine cohérence avec sa démarche de développement durable. **Rendez-vous sur hautesavoie.fr rubrique Le Département/ Environnement et développement durable**

ABONNEMENT À LA TÉLÉALARME

© Dep74 – L. Guette

La Téléalarme est un système de sécurité proposé par le Département aux personnes âgées ou handicapées. Il leur permet, en cas de problème (chute, malaise, besoin de secours), d'être mis en contact 7j/7 et 24h/24 avec un écoutant ou un service de secours. Le matériel peut être adapté à différents types de handicap. Le prix de l'abonnement est de 20 € par mois, avec prise en charge possible au titre de l'Allocation Personnalisée d'Autonomie, de la Prestation de Compensation du Handicap, par les mutuelles ou caisses de retraite.

Informations sur hautesavoie.fr, rubrique Personnes âgées ou au 04 50 33 20 60

Retrouvez un reportage vidéo sur la Téléalarme sur notre e-mag : magazine.hautesavoie.fr

SERVICES DÉPARTEMENTAUX

Le Département est à votre service au quotidien partout en Haute-Savoie, à travers 30 Pôles Médico-Sociaux, 4 Pôles Gérontologiques (services aux personnes âgées), 4 territoires de Protection de l'enfance, 4 équipes Handicap, une Maison Départementale des Personnes Handicapées et 27 centres d'exploitation des routes départementales.

Retrouvez les coordonnées de tous nos services sur le territoire sur hautesavoie.fr

© Dep74 – L. Guette

ÉTAT DES ROUTES EN HAUTE-SAVOIE

Bulletin d'information quotidien
sur hautesavoie.fr rubrique Transport et Mobilité ou au 04 50 33 20 74

© Dep74 – L. Guette

RECEVOIR HAUTE-SAVOIE MAG

Le magazine du Département est distribué dans toutes les boîtes aux lettres
(5 numéros par an).
Si toutefois vous ne le receviez pas, merci de nous le signaler en adressant un courriel à **communication@hautesavoie.fr** et en indiquant vos nom, prénom et adresse complète.

RETROUVEZ TOUTES LES INFOS PRATIQUES, ADRESSES ET COORDONNÉES DES SERVICES DU DÉPARTEMENT SUR LE SITE

hautesavoie.fr

La vie des territoires

Haute-Savoie mag

NUMÉRO 169
AVRIL/ JUIN 2018

PAGE 26 BASSIN ANNÉCIEN
PAGE 28 VALLÉE DE L'ARVE
PAGE 32 CHABLAIS
PAGE 34 BASSIN GENEVOIS
PAGE 30 PÊLE-MÊLE
À VOIR, À SAVOIR, À DÉCOUVRIR

© Dep74 – L. Guette

Reignier-Esery depuis la commune de Monnetier Mornex

Avec Sérénimouve, changer de domicile devient facile !

© Sérénimouve

Sérénimouve facilite les démarches des personnes âgées contraintes de changer de lieu de vie.

PERSONNES ÂGÉES

Société spécialisée dans l'accompagnement des personnes âgées ou fragilisées dans leur mobilité résidentielle, Sérénimouve a été retenue par le Département pour organiser et animer des ateliers gratuits de sensibilisation à l'importance d'un logement et d'un habitat adaptés pour bien vieillir à domicile.

Aujourd'hui, la plupart des Français souhaite vieillir à domicile, quitte à adapter son logement. Malheureusement, appartements et maisons ne sont pas souvent configurés pour permettre à leurs occupants d'y demeurer en sécurité. Par ailleurs, l'offre de structures dédiées n'étant pas suffisante, le maintien à domicile des personnes vieillissantes fait désormais consensus. Chef de file de l'action sociale sur le territoire haut-savoyard, et œuvrant au quotidien pour améliorer la qualité de vie des personnes âgées, le Département s'est de longue date saisi de cette question, notamment à travers son plan d'action "Bien vieillir en Haute-Savoie". Depuis la promulgation de la loi du 28 décembre 2015 relative à l'adaptation de la société au vieillissement, il peut s'appuyer sur une nouvelle instance : la Conférence des financeurs de la prévention de la perte d'autonomie. Dans ce nouveau contexte, un appel à projets visant à identifier les opérateurs susceptibles de développer des actions de prévention a été lancé. Parmi les entreprises sélectionnées : Sérénimouve. « *Cette convention signée avec le Département est pour moi une réelle marque de confiance* », confie Lysiane Kubacsi, sa fondatrice.

Être acteur de son projet de mobilité

Créée en 2014 et première entreprise des deux Savoie à avoir reçu l'agrément Entreprise solidaire d'utilité sociale[1], la petite structure implantée à Épagny Metz-Tessy se charge d'identifier le futur lieu de vie, de sélectionner les meubles et les objets que la personne accompagnée va emporter, de trouver les solutions logistiques pour ce qui va rester - en partenariat avec des entreprises locales - ou encore de traiter l'administratif. « *Tout le monde a peur de quitter son chez soi,* commente Lysiane Kubacsi. *Mais anticiper cette étape permet de rester maître de ses choix, dans la mesure du possible. D'être acteur de son projet.* »

Prolongement de l'accompagnement individuel, Sérénimouve propose, à travers la convention signée avec le Département[2], des ateliers gratuits. Inédites, ces rencontres s'imposent comme une solution complémentaire pertinente car elles permettent aux participants d'apprivoiser leurs peurs et de dédramatiser une étape de vie anxiogène. Selon Lysiane Kubacsi, c'est aussi un moyen d'apporter des solutions pratiques, opérationnelles et concrètes aux personnes comme à leurs familles, tout en créant du lien social.

Des thématiques concrètes

Un avis que partage Lucie[3], présente à l'atelier proposé à Rumilly le 30 janvier dernier. Outre le fait que les retraitées qui participaient étaient d'âge varié, ce qui a plu à cette sexagénaire c'est leur "dynamisme" et leur "gaité". Tout en ayant obtenu des réponses à ses questions, Lucie a aussi apprécié de pouvoir tout simplement échanger. « *On a fini par dépasser le sujet,* confirme t-elle. *On a parlé de ce que l'on peut envisager lorsque l'âge avance. Moi, j'ai abordé mon appréhension de voyager seule par exemple, et le groupe m'a encouragée.* » Et cette haut-savoyarde d'adoption de glisser : « *L'accueil était chaleureux. On s'est senties chouchoutées !* »

Après deux premiers rendez-vous, de nouveaux ateliers sont prévus ce printemps[4]. L'objectif étant de les proposer plus tard dans l'ensemble du département. Parmi les thèmes qui pourront être abordés figurent : l'organisation de son projet de mobilité, faire de la place chez soi pour réaménager son logement ou en prévision d'un projet de changement de lieu de vie, trier ses papiers… Pour la suite, Lysiane Kubacsi réfléchit à une autre formule : « *J'aimerais mettre en place des ateliers mensuels avec des petits groupes que l'on pourrait suivre pendant six mois par exemple. On s'attarderait sur des questions précises pour que les personnes puissent aussi s'apporter des réponses entre elles.* » ■

[1] Esus, délivré par l'État depuis 2016.
[2] Le Département prend en charge l'organisation des ateliers à hauteur de 15 000 €.
[3] Prénom d'emprunt.
[4] Le 12/04 à Annecy, le 23/04 à Annecy-le-Vieux et le 27/04 à Cran-Gevrier. Informations sur serenimouve.com

"Bien vieillir en Haute-Savoie"

Avec le plan "Bien vieillir en Haute-Savoie", le Département met la personne âgée au cœur de ses préoccupations. En respectant ses choix, ce plan d'action doit permettre de répondre au mieux à ses besoins et d'améliorer sa qualité de vie, quel que soit son lieu d'habitation. Il repose sur cinq orientations : renforcer la prévention et le maintien du lien social, sécuriser le maintien à domicile, reconnaître le rôle des familles et soutenir les aidants naturels, diversifier l'offre d'hébergement, fédérer et coordonner tous les acteurs autour de la personne âgée.

COUP D'ENVOI DE LA SAISON CULTURELLE AU CHÂTEAU DE CLERMONT

© Dep/A. Arnaudon

Le Château de Clermont, propriété du Département, ouvrira ses portes le 1er mai pour une nouvelle saison d'été riche et variée mêlant spectacle vivant et patrimoine. Avec, ce printemps, des événements à ne pas manquer !

Le 2 juin, venez passer "Une nuit au château" à partir de 20h !
Au programme : des énigmes à résoudre, et une exploration du site sous différents angles : artistique, créatif, nature.

Le 16 juin à 19h, rendez-vous pour l'ouverture de saison avec une carte blanche à la Compagnie "Cirque Inextremiste".

Les 23 et 24 juin, réservez votre week-end pour participer au campement médiéval animé par la compagnie d'histoire vivante "De gueules et d'argent". Sur le site de l'ancien château médiéval de Clermont, découvrez la vie au Moyen Âge sous tous ses aspects : vie quotidienne, alimentation, jeux, armement… Avec en prime des démonstrations de combats !

De 10h30 à12h et de 13h30 à 18h. Gratuit.

Et durant toute la saison, les visites guidées invitent à faire connaissance avec l'histoire de ce site à travers deux expositions permanentes, l'une sur la vie à la Renaissance dans les appartements meublés de l'époque, l'autre sur le château médiéval avec une enquête à mener autour de sa disparition.

Ouvert du 1er mai au 30 septembre
Tél : 04 50 33 50 33
billetterie.chateauclermont@hautesavoie.fr
Programme complet de la saison à retrouver sur hautesavoieexperience.fr ou sur l'appli #hautesavoiExperience

Enquêtes publiques pour deux projets d'aménagement

© Dep/A.

La RD 3508 le long de l'aéroport.

Les enquêtes publiques relatives à deux projets d'aménagements routiers dans le secteur Nord-Ouest du bassin annécien se dérouleront du 9 avril au 14 mai.

Le premier, porté par le Département et le Grand Annecy, concerne la mise à 2x2 voies de la RD 3508 sur 2,4 km, le long de l'aéroport d'Annecy, entre l'échangeur de Gillon et l'échangeur de l'hôpital.

Le second, conduit par le Département, se situe sur la RD 1508, dans la partie comprise entre la bifurcation de la RD 2508 à Gillon et la déviation de La Balme-de-Sillingy. Il prévoit la création d'infrastructures pour les transports collectifs et les modes doux (voie dédiée pour le Bus à Haut Niveau de Service, voie cyclable, voie verte…), la mise à 2x2 voies d'un tronçon de 2,8 km et l'aménagement des principaux carrefours.*

Pendant toute la durée de ces enquêtes, les habitants des communes touchées par ces projets (Annecy-Meythet, Épagny Metz-Tessy, La Balme-de-Sillingy, Poisy et Sillingy) pourront en prendre connaissance et émettre leurs observations, suggestions et contre-propositions. En fonction des conclusions de ces enquêtes, l'État prendra notamment un arrêté de déclaration d'utilité publique permettant d'acquérir le foncier nécessaire aux opérations et de démarrer concrètement les travaux à l'horizon 2019.

Pour participer, rendez-vous sur haute-savoie.fr/rubrique Enquêtes publiques.

** Avec la contribution financière de l'État et des collectivités locales.*

L'art sacré investit la chartreuse de Mélan

CULTURE

La saison estivale à la chartreuse de Mélan (Taninges) s'ouvrira le 1er juin. Au programme de ce site patrimonial propriété du Département : exposition, musique et art contemporain.

Patrimoine et art sacré. C'est le thème de l'exposition-événement qui sera présentée tout l'été à la chartreuse de Mélan à Taninges. Conçue en collaboration avec le Centre des monuments nationaux, le photographe Pascal Lemaître et le CAUE (Conseil d'Architecture, d'Urbanisme et de l'Environnement de Haute-Savoie), elle présentera des images du patrimoine sacré national des 20e et 21e siècles, dont des édifices remarquables des deux Savoie, à l'image de l'église du Sacré-Cœur de Cran Gevrier conçue par Maurice Novarina et Claude Fay.
Les photographies ont été réalisées par Pascal Lemaître, photographe d'art, spécialiste de l'architecture cultuelle, et le commissariat confié à Franck Delorme, expert du patrimoine sacré à la Cité de l'architecture et du patrimoine à Paris.

Vernissage musical

Pour cette exposition d'envergure nationale, le Département a prévu un lancement inédit. Trois temps forts qui conjugueront patrimoine et spectacle vivant.
Le jeudi 7 juin à 18h aura lieu le vernissage avec une visite guidée agrémentée d'un commentaire scientifique par le commissaire d'exposition et le photographe, et rythmée d'impromptus vocaux et musicaux de l'ensemble Céladon, dans les divers espaces de la chartreuse (église, cloître, chapelles).
Constitué de chanteurs lyriques et musiciens, l'ensemble Céladon, qui emprunte son nom au héros de *L'Astrée* d'Honoré Urfé, explore avec charme et fantaisie le répertoire de la musique ancienne, cherchant à réinventer en permanence la forme de ses concerts. Son répertoire, composé d'une quinzaine de programmes, témoigne de deux axes principaux de recherche. D'une part la création de concerts de formes et de contenus renouvelant le rapport des musiciens avec le public, et, d'autre part, le choix de pièces musicales exigeantes, rares, défendant une vocalité expressive et virtuose.
Le vendredi 8 juin à 18h et le samedi 9 juin à 14h et 16h, le public est invité à découvrir l'exposition en musique avec une visite commentée par un médiateur culturel et des impromptus vocaux et musicaux assurés par le Trio Aster Cantabile dans les divers espaces de la chartreuse (église, cloître, chapelles).
Composé d'une chanteuse lyrique mezzo-soprano, d'une harpiste et d'un violoncelliste, unis par une même passion pour la musique de chambre, le Trio Aster Cantabile témoigne d'une osmose qui met chacun en valeur. Les adaptations de certaines œuvres permettent de donner au violoncelle un rôle de "co-chanteur" avec la mezzo soprano. La harpe se glisse dans la fluidité du clavier. L'ensemble donne régulièrement des récitals en France et à l'étranger.
Ces visites musicales sont gratuites et ouvertes à tous dans la limite des places disponibles.

Art contemporain

À Mélan, patrimoine et art contemporain se côtoient en toute harmonie. Aux abords de la chartreuse, un parc de sculptures contemporaines a ainsi été aménagé sur près de trois hectares. Douze œuvres y sont implantées, qui établissent un lien entre des formes d'art moderne et les plus récents langages. Chacune d'elles propose le regard d'un artiste (Lilian Bourgeat, Slimane Raïs, Brigitte Baud-Perrier, Alain Sagaert...) sur le site et son environnement. ■

PETITE HISTOIRE DE LA CHARTREUSE DE MÉLAN

Fondée en 1285 par Béatrice de Faucigny, la chartreuse de Mélan est restée un lieu de prière pour des moniales jusqu'à la Révolution française. L'église, consacrée en 1290, et les deux chapelles latérales construites peu après, abritent un décor peint du 15e siècle, partiellement conservé.
Le cloître gothique tardif reconstruit au 16e siècle, à la suite d'un incendie en 1528, est une manifestation frappante de l'adaptation très réussie des formules architecturales au climat sévère des Alpes du Nord.
Propriété du Département de la Haute-Savoie depuis 1906, elle abrita un orphelinat avant qu'un incendie dévastateur survenu en 1967 n'entraîne la démolition de nombreux bâtiments dont certains remontaient au Moyen Âge. Grâce à une vidéo restituant en 3D les bâtiments de la chartreuse dans leur état du milieu du 20e siècle, le public peut les redécouvrir virtuellement. Le site offre aujourd'hui une église à l'architecture épurée, avec des vitraux contemporains et un parquet en marqueterie restauré.

Visites de la chartreuse et de l'exposition

Site ouvert du 1er juin au 30 octobre 2018, tous les jours, y compris les jours fériés
De 10h à 12h30 et de 13h30 à 18h

© Dep74 - Thierry Dubois

Le Département propose des visites libres sans réservation et des visites guidées de l'exposition, des animations pédagogiques et créatives, des animations patrimoine et nature, gratuites et sur réservation.
Nouveauté cette année : dès avril, animations et jeux destinés aux scolaires et aux groupes, autour de la période médiévale de la chartreuse.
Réservations au 04 50 33 23 73 ou 07 85 80 37 09
Les Guides du Patrimoine des Pays de Savoie organisent des visites historiques sur réservation auprès de l'office de tourisme de Praz-de-Lys au 04 50 34 25 05. Tarif : 3€.
Programme complet de la saison à retrouver sur hautesavoieexperience.fr ou sur l'appli #hautesavoiExperience

Une maison médicale aux Houches

Une maison de santé pluridisciplinaire vient d'être inaugurée aux Houches. D'une surface de 200 m², elle est située dans une partie du bâtiment de l'ancien office de tourisme, en plein centre du village. Elle accueille trois médecins généralistes, deux infirmiers et une secrétaire. Le projet, d'un montant de 750 000 €, a été soutenu par des financements publics, et notamment par le Département, car il permet de lutter contre la désertification médicale dans la vallée de Chamonix.

© Karine Payot, vallée de Chamonix

Un tracé optimal pour le Funiflaine

© pubabay

Le tracé du téléporté Funiflaine a été adopté. *Au départ de Magland (lieu-dit Bellegarde), il comprend une station intermédiaire à Pierre Carrée et une desserte de la station de Flaine. À terme, ce téléporté de grande capacité effectuera plus de 6 km sur un dénivelé de 1 100 mètres, le tout en moins de 15 minutes. Il pourra transporter en moyenne 2 000 passagers chaque jour. Les travaux, financés notamment par le Département, sont prévus pour 2021.*

ESPACE D'ÉCHANGE POUR LES AIDANTS DES PERSONNES ÂGÉES

Les Fx Photographie

Vous êtes aidant d'un proche âgé ? Vous aimeriez échanger sur vos difficultés au quotidien ? Le groupe de paroles d'aide aux aidants de la vallée de l'Arve vous propose chaque mois une rencontre autour d'une thématique qui vous concerne. L'occasion d'obtenir des informations sur les aides possibles, de discuter avec d'autres aidants et ainsi de vous sentir compris et moins seul face à vos préoccupations.
Prochains rendez-vous : le **9 avril** "Oser aborder la fin de vie" et le **14 mai** (thème à déterminer), dans les locaux de la Circonscription d'actions médico-sociale du Département, 187 rue du Quai à Marignier (accès libre et gratuit).
Inscription auprès du Pôle gérontologie de Cluses - Roselyne Pinget au 04 50 96 69 49 ou pole.gerontologie@cluses.fr

DÉCOUVRIR

Les ateliers du mardi

Nouveauté ! Le Département propose des ateliers thématiques organisés par les Archives départementales, pour découvrir ou redécouvrir certains fonds d'archives, mais aussi aborder des aspects liés à la méthodologie de la recherche.

• L'histoire de sa commune
Vous souhaitez retracer l'histoire d'une commune ? Les Archives départementales vous offrent des pistes de recherche et vous conseillent sur la méthodologie à suivre.
Mardi 24 avril, de 10h à 11h15 et mardi 3 juillet, de 12h30 à 13h45

• Le cadastre : histoire et méthode
Vous voulez connaître l'histoire d'une parcelle ? Alors venez assister à cet atelier qui vous dévoilera les documents conservés aux Archives départementales entre 1922 et 2004.
Mardi 29 mai, de 12h30 à 13h45

• Une source à (re)découvrir : les archives privées
Le saviez-vous ? Les Archives départementales conservent aussi des fonds privés, de personnes, familles, d'entreprises, associations... Ce riche patrimoine, complémentaire des fonds publics, est parfois l'unique source existante sur certains sujets. Venez découvrir comment, où et que chercher dans ces fonds méconnus.
Mardi 19 juin, de 12h30 à 13h45

■ ***Réservation individuelle obligatoire, places limitées. Aucune connaissance préalable n'est requise. Entrée libre***
Pôle Archives départementales de la Haute-Savoie
37 bis avenue de la Plaine, Annecy
T/ 04 50 33 20 80 - archedep@hautesavoie.fr

© Archives départementales 74

Journée internationale des Archives

Créée en 2008 par le Conseil international des Archives, elle se déroule chaque année **le 9 juin**. Elle donne l'occasion de promouvoir et faire découvrir à un large public les archives et le métier d'archiviste à travers des documents uniques conservés dans ces institutions. Les Archives départementales de la Haute-Savoie participeront à cet événement avec un programme dédié.

■ ***Information sur le site archives.hautesavoie.fr ou au 04 50 33 20 80***

EXPOSITIONS

"Évariste Jonchère, inspirations exotiques"

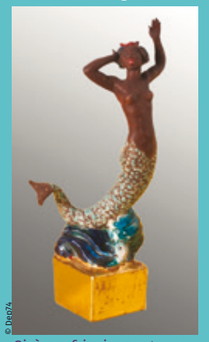
© Dep74

Sirène africaine en terre cuite émaillée.

Le Département de la Haute-Savoie possède l'une des plus importantes collections publiques du sculpteur français Evariste Jonchère (1892-1956), grand Prix de Rome en 1925.
A l'ensemble initial de 80 sculptures offert en donation en 1982 par son épouse, originaire de Haute-Savoie, sont venus s'ajouter au fil des années des acquisitions et des dépôts, portant à près de 150 pièces le fonds actuel.
L'exposition présentée s'articulera autour d'une sélection d'une trentaine d'œuvres (sculptures et peintures), inédites pour certaines, et permettra de mettre en lumière le parcours singulier de cet artiste voyageur dans la première moitié du 20e siècle. La maternité, le décor allégorique, les commandes publiques, la formation à l'Académie de France à Rome, la figure mythologique et biblique, le portrait, le nu seront tour à tour évoqués, afin de montrer la place essentielle de la figure féminine dans la carrière de l'artiste.

■ ***À partir du 4 juin***
Conservatoire d'Art et d'Histoire, Annecy
Ouvert du lundi au vendredi de 9h à 18h, le samedi et le 1er dimanche du mois de 10h30 à 12h et de 14h à 18h. Entrée libre

Sites des Glières

En avril et mai, ouverts tous les jours sauf le samedi, de 9h30 à 12h30 et de 13h30 à 17h.
En juin, ouverts tous les jours, de 9h30 à 12h30 et de 13h30 à 17h.

• Au site de Morette
Informations au 04 50 33 49 50

© Dep74 - G. Piel

Le Musée de Morette.

■ **Exposition "La Libération"**
L'année 1944 est déterminante dans l'histoire de la Haute-Savoie : la libération du département approche et les habitants vivent leurs derniers mois d'occupation. L'Espoir renaît...
L'exposition présente une série de reproductions photographiques évoquant cette période.
■ ***Jusqu'à mi-novembre. Entrée libre***

■ **"Graine d'écolier"**
Driiinng ! La cloche a sonné. L'instituteur du musée de la Résistance vous attend pour votre première leçon d'histoire. Soyez à l'heure ! Une nouvelle animation à découvrir en famille pendant les vacances scolaires.
■ ***Du 7 au 22 avril, du lundi au vendredi, à 15h. Dès 8 ans. Tarif 2€***

■ **Printemps des cimetières**
105 tombes, 2 étoiles, des noms à consonances étrangères et une seule et même devise "Vivre Libre ou Mourir".
Partez à la découverte de la Nécropole Nationale des Glières, haut lieu de mémoire de la Haute-Savoie.
■ ***Le 13 mai, à 11h, 14h, 15h, 16h***
Dès 8 ans. Durée : 30 min. Gratuit, sans réservation.

■ **Nuit des musées**
Au programme :
- de 19h à 23h : visite libre avec ou sans audio-guide du Musée départemental de la Résistance et du Mémorial de la Déportation;
- à 20h : lecture musicale (sous réserve). Dès 12 ans.
■ ***Le 19 mai***
Gratuit, dans la limite des places disponibles, réservation conseillée.

• Au Plateau des Glières, Mémoire du Maquis
Informations au 04 50 33 21 31
■ **Exposition "Vie quotidienne au maquis"**
De la montée au plateau en février 1944 jusqu'au décrochage du 26 mars 1944, Raymond Perrillat photographie de nombreuses scènes de vie et les épreuves traversées pendant cette période par les maquisards. Il n'imagine pas à quel point ses clichés deviendront des témoins privilégiés de l'histoire du maquis des Glières. L'exposition présente une série de reproductions photographiques évoquant cette période.
■ ***Jusqu'à fin septembre. Entrée libre***

■ **Animation famille**
Armé de votre crayon, promenez-vous sur le plateau des Glières, à la recherche des informations qui vous permettront de compléter votre livret-jeu.
■ ***Du 7 au 22 avril, du lundi au vendredi, de 9h30 à 12h30 et de 13h30 à 17h. Dès 7 ans. Gratuit. À faire en autonomie.***

Découvertes sans réserve

© Dep74 - L. Guiette

Le Département propose des conférences gratuites à la découverte d'objets, œuvres ou de documents sortis des collections départementales.
Elles ont lieu de 12h30 à 13h15, au Conservatoire d'Art et d'Histoire, 18, avenue de Trésum à Annecy.
Prochaines conférences : **"Les carnets de guides de haute montagne" le 27 avril ; "L'exposition Évariste jonchère" le 8 juin.**

■ ***Renseignements et inscriptions au 04 50 33 23 63 ou nadine.chaboud@hautesavoie.fr***

ÉCOUTER

Bib'en scène

Une nouvelle édition de l'opération "Bib'en scène" démarre ce printemps. La manifestation initiée par le Conseil Savoie Mont Blanc animera les bibliothèques des Pays de Savoie en proposant toute une gamme de spectacles vivants. La bibliothèque devient ainsi un lieu culturel de proximité, d'échanges et de découverte du monde. 28 compagnies de théâtre, de danse, des arts du cirque ou ensembles musicaux vous donnent rendez-vous pour un moment de rire, de rêve ou d'émotion.
■ ***Toute l'année 2018***
Programme à retrouver sur savoie-biblio.fr

Festival Reg'Arts

Apporter un regard différent sur le handicap en offrant la possibilité à des personnes en situation de handicap de partager la scène aux côtés d'artistes reconnus, telle est la vocation du festival Reg'Arts. Organisé par l'association Zicomatic, qui lutte contre l'isolement de personnes handicapées en favorisant leur accès à la culture, cet événement solidaire rassemblera une dizaine de groupes et artistes. À ne pas manquer !
■ ***Le 28 avril, de 16h à 1h***
Seynod, Cap Périaz

À NOTER DANS VOS AGENDAS

DU 11 AU 14 AVRIL

> Natural Games #Winter
Le rendez-vous des sports de glisse et de la musique, avec les meilleurs speedriders, crossers, slackliners, slopestylers et riders VTT du monde !
■ ***Avoriaz***
naturalgames.fr/avoriaz

LE 22 AVRIL

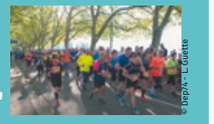
© Dep74 - L. Guiette

> Marathon du Lac d'Annecy
■ ***marathondulac-annecy.com***

LE 3 MAI

© M-Vaisapelgrem

> Orchestre des Pays de Savoie
• "Prélude à la nuit"
O. Schoeck, W.A. Mozart, J. Widmann, J. Suk • Direction : Christoph Poppen
■ ***À 20h30, Auditorium, Seynod***

LES 5 ET 6 MAI

> Prenez la clé des champs !
2 jours pour partir à la rencontre des producteurs et des produits de nos terroirs !
■ ***Informations et programme sur prenezlacledeschamps.com ou au 06 16 67 58 73***

DU 20 AU 24 JUIN

> Crankworx Les Gets
Festival multi-compétitions et multi-shows avec l'élite du VTT mondial !
■ ***Les Gets***
crankworx.com/festival/les-gets

© E. Fourot

Des alpages plus verts avec SEM' les Alpes

L'alpage et le chalet de Trebentaz à La Chapelle-d'Abondance.

ENVIRONNEMENT

À La Chapelle-d'Abondance, le projet européen SEM' les Alpes a permis de replanter avec des espèces locales, la partie basse de l'alpage de Trebentaz, abîmée par des éboulis.

Images d'alpage © SEA 74

Le sentier restauré et replanté sur l'alpage de Trebentaz.

L'alpage de Trebentaz, à La Chapelle-d'Abondance, vient d'être en partie ressemé dans le cadre du projet européen "SEM' les Alpes". À l'automne dernier, les talus du chemin d'accès, restauré à la suite d'éboulements et d'avalanches, ont été revégétalisés. Avec un enjeu important : préserver la biodiversité de ce site situé sur le mont de Grange, reconnu zone naturelle d'intérêt écologique, faunistique et floristique, et classé Natura 2000. C'est pourquoi le choix des espèces à replanter s'est opéré à l'issue d'une expertise du panel des plantes présentes sur l'alpage. Celle-ci a été réalisée au printemps 2017 par des chercheurs de la Haute école du paysage, d'ingénierie et d'architecture de Genève (HEPIA). Ses résultats ont permis de composer les mélanges de semences les plus adéquats pour replanter les talus. Le programme "SEM' les Alpes" veut en effet favoriser l'utilisation de semences locales pour reconstituer les prairies d'altitude car les mélanges de graines existant sur le marché sont souvent inappropriés aux écosystèmes de montagne. Les espèces d'origine locale recouvrent plus durablement les terrains abîmés car elles s'ancrent mieux dans les sols grâce à leurs racines spécialement adaptées à la pente et aux conditions climatiques. Elles contribuent également à augmenter la diversité génétique et permettent ainsi de produire des fourrages et pâturages de bonne qualité, qui donnent leur typicité au lait et aux produits d'alpage. Semées à l'automne dernier, les graines devraient germer dès ce printemps et permettre la couverture végétale progressive des talus.

Préserver les alpages

Piloté en Haute-Savoie par la Société d'économie alpestre (SEA74), le programme "SEM' les Alpes" a pour objectif principal de restaurer les prairies et pelouses d'altitude dégradées, situées en zone de montagne entre 1 500 et 2 000 m, principalement des alpages. En Haute-Savoie, plusieurs autres sites sont concernés : le col du mont Lachat à Saint-Gervais-les-Bains, le plateau des Glières et l'alpage de Blaitière à Chamonix-Mont-Blanc. Soumis à des évolutions permanentes (risques naturels, aménagements touristiques et agricoles, etc.), ces espaces sont reconnus comme des zones fragiles. Nombre d'entre eux sont d'ailleurs labellisés Espaces Naturels Sensibles par le Département, pour pouvoir faire l'objet de mesures de protection et de valorisation particulières. Par ailleurs, il faut les entretenir afin de pérenniser leur rôle écologique et économique. À Trebentaz par exemple, la réhabilitation du chemin d'accès à l'alpage participe au maintien de l'activité estivale, avec la présence d'une bergerie et d'un gîte.

Développement durable

Outre l'aspect environnemental, "SEM' les Alpes" comporte un volet économique et social qui cadre avec la nécessité de développement durable du massif alpin. Pour répondre à une demande grandissante de semences locales, le projet prévoit par exemple, de développer des filières locales de production et de commercialisation d'espèces endémiques qui serviront à créer les mélanges de semences les plus adaptées aux terroirs de montagne. Il s'appuie également sur l'économie sociale et solidaire ; certaines missions ont ainsi été confiées à des entreprises d'insertion par l'emploi. C'est le cas pour la culture de ces espèces locales, assurée aux Houches par les salariés de l'entreprise Champ des Cimes. Ces derniers ont réalisé également les semis à l'alpage de Blaitière à Chamonix tandis que leurs confrères de l'entreprise AGIRE 74 les mettaient en œuvre au plateau des Glières. ■

Images d'alpage © SEA 74

Ratissage et semis à l'alpage de Blaitière (Chamonix) par l'équipe de l'entreprise d'insertion par l'emploi Champ des Cimes.

(Repères)

D'une durée de 3 ans (2016 à 2018), le projet "SEM' les Alpes" est cofinancé par l'Union européenne (fonds FEDER, dans le cadre du Programme opérationnel interrégional Alpes-POIA), le Fonds national d'aménagement et de développement des territoires (FNADT) et le Département de la Haute-Savoie, en partenariat avec le Conservatoire botanique national alpin (CBNA), l'Institut national de recherche en sciences et technologies pour l'environnement et l'agriculture (Irstea) et la SEA de Haute-Savoie. De nombreux acteurs y sont aussi associés (Chambres d'agriculture, Domaines skiables de France, Parcs et Réserves naturelles...).

Changement de présidence au Conseil du Léman

© Dep74

Virginie Duby-Muller et François Longchamp, président du Conseil d'Etat genevois.

Le 8 décembre 2017, le canton de Genève a pris la suite de la Haute-Savoie à la présidence du Conseil du Léman, pour une durée de deux ans. *Depuis janvier 2016, c'est Virginie Duby-Muller qui était à la tête de l'institution transfrontalière.*
Le Conseil du Léman est composé des cantons suisses de Genève, Vaud et du Valais et des Départements français de l'Ain et de la Haute-Savoie. Son objectif : favoriser l'émergence d'une identité lémanique forte, et renforcer la coopération en matière d'économie, de social, de culture et d'infrastructures, en vue de contribuer au développement et à l'aménagement concerté du bassin lémanique.

À Thonon, un pôle culturel revisité

© Novembre Architecture

La commune de Thonon-les-Bains réaménage actuellement le pôle culturel situé dans l'ancien couvent de la Visitation. Les espaces de la médiathèque ont été redéployés et modernisés pour répondre à la hausse de la fréquentation. Elle ouvrira le 19 juin. La cour intérieure sera désormais accessible au public et servira de lieu d'accueil pour diverses animations culturelles. Le cloître quant à lui, a été couvert, créant un pôle de rencontre et de convivialité accessible toute l'année autour des activités culturelles du pôle. Ces nouveaux espaces seront mis en service le 15 septembre, à l'occasion des Journées européennes du Patrimoine. Le Département a soutenu ce projet à hauteur d'1 M€.

UN CYRANO DE BERGERAC INÉDIT !

© Ecole Arles Annecy

La nouvelle création de la Compagnie du Graal propose une adaptation très originale de la célèbre pièce d'Edmond Rostand. Sur scène, plus de 170 acteurs, danseuses et figurants créent une fresque tourbillonnante où texte et musique s'unissent dans une ambiance années 60 inspirée par les films de Jacques Demy ou plus récemment *La La Land*. Musiques, mais aussi costumes (créés par la Compagnie du Costume à Paris), lumières, décors transportent le spectateur dans le monde à la fois grave et léger de Cyrano, dont l'histoire est ici transposée sur la Riviera, dans les années 1960, sans pour autant trahir le texte et la force des sentiments. La mise en scène rompt avec le récit de cape et d'épée attendu, pour proposer une forme de ballade légère, de poème moderne où "l'esprit français", que décrit Cyrano, conserve toute sa grandeur épique, l'intensité des couleurs et l'évidente universalité.
Du 19 au 21 mai à 20h
Thonon-les-Bains, Maison des Arts du Léman
mal-thonon.org

Le barrage-centrale de Génissiat : une immersion au sec !

© C. Molrenc

TOURISME

Enjambant l'Ain et la Haute-Savoie, le barrage-centrale de Génissiat constitue un édifice industriel d'exception. Son caractère monumental, son histoire, sa contribution à la consommation électrique de la France sont autant d'aspects abordés lors de la visite guidée que propose depuis peu la Compagnie Nationale du Rhône (CNR) au grand public.

Le barrage-centrale de Génissiat fut le plus grand barrage hydroélectrique d'Europe à sa construction.

D'une hauteur totale de 104 m et d'une largeur de base de 100 m, sa production d'énergie annuelle représente aujourd'hui 10 % de la production totale du Rhône. Il alimente à lui seul 700 000 foyers en électricité. La Compagnie Nationale du Rhône, l'ouvre désormais à la visite. L'occasion de revenir sur pas moins de 11 années de travaux et de rebondissements préalables à la naissance de l'ouvrage en 1948 (voir encadré), mais aussi d'explorer les coulisses d'un lieu pensé dès sa conception pour accueillir des visiteurs. Dès les débuts, son architecte, Albert Laprade, cherche à lui *« donner une impression de grandeur, d'ordre et si possible de beauté faisant honneur à notre pays »*. Il est convaincu que l'on viendra de toute l'Europe pour admirer cet édifice installé au cœur d'une nature sauvage.

L'excellence française

Un portail de 10 m de haut, un escalier majestueux ou encore des alternateurs magnifiés par une peinture rouge géranium, le tout constitué de matériaux de grande qualité : l'ouvrage mythique symbolise l'excellence française. L'architecte y aménage des couloirs vitrés ou des balcons tout au long d'un parcours de visite conçu pour éviter de perturber le bon fonctionnement de l'installation. La salle de commande dont l'aspect rétro-futuriste est digne d'un film de cinéma, peut quant à elle être admirée derrière des baies vitrées. Aujourd'hui assurée par des guides-conférenciers, cette visite immersive est complétée par des jeux, des maquettes animées et une exposition. Petits et grands découvrent ainsi les lieux et la production d'énergie renouvelable via la transformation de l'eau en électricité. L'expérience se termine par un parcours libre en extérieur qui permet d'apprécier la biodiversité locale et de prendre toute la dimension de ce gigantesque site… ■

© Photothèque CNR - C. Molrenc

Des agents de la CNR devant la porte monumentale du barrage.

Histoire du "Niagara français"

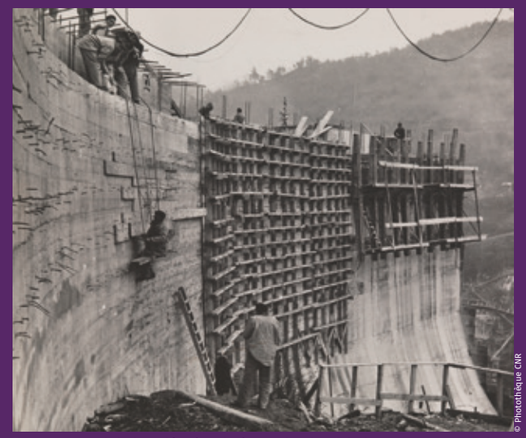

© Photothèque CNR

Parement aval de la culée rive droite et du plot 1 du barrage en cours de décoffrage (décembre 1946).

Véritable prouesse technique de l'époque, le chantier du barrage de Génissiat se concentre à ses débuts sur la déviation du cours du Rhône pour construire le barrage. Mais la zone est inondée en juin 1940 pour être rendue impraticable aux troupes allemandes. Dès l'automne, l'activité est relancée à petite vitesse : le personnel échappe ainsi au travail obligatoire en Allemagne. Cependant, les fondateurs de la CNR, Léon Perrier et Edouard Herriot, ont été écartés par le régime de Vichy. Il faut attendre 1945 pour que Génissiat redevienne une priorité : la France a un besoin vital d'énergie. Le chantier tourne alors à plein régime jusqu'à la mise en eau du site début 1948. Le 1er août de cette même année, en inaugurant l'aménagement, le président de la République, Vincent Auriol, qualifie Génissiat de "Niagara français".

Infos pratiques

Durée de la visite : 2h

Dès 8 ans

Tarifs : adulte : 10 € - enfant : 5 €

Tarifs famille, groupe. Gratuité pour les scolaires.

Informations et réservation obligatoire sur le site lescircuitsdelenergie.fr

L'espace Tremplin a 20 ans

© pixabay

L'espace Tremplin a fêté 20 ans au service de l'insertion sociale et professionnelle, fin 2017 à Annemasse. Ce dispositif, inédit en Haute-Savoie, porté par le Greta-Léman, accueille 200 personnes par an (jeunes sortis du système scolaire, allocataires du RSA, demandeurs d'emploi en grande difficulté). Il leur offre un accompagnement personnalisé de leur projet d'insertion professionnelle et des ateliers pour se remobiliser et se resocialiser. Autour de multiples thématiques : cuisine, théâtre, travail du bois, jardinage, sport, studio radio…, chacun peut ainsi retrouver confiance en soi en révélant ses talents pour l'une ou l'autre des activités. Entre parcours de formation personnalisé et développement de leurs capacités personnelles et sociales, les bénéficiaires se retrouvent sur le bon chemin vers la réinsertion et l'emploi.

Le Département finance 80 % du dispositif, subventionné également par la Ville d'Annemasse.

SUPPRESSION DU PASSAGE À NIVEAU D'ÉTREMBIÈRES

© Inexton

SNCF Réseau a démarré la construction du pont-route qui va permettre la suppression du passage à niveau n° 93 situé à Étrembières. Objectif : fluidifier les déplacements et améliorer la sécurité en s'affranchissant des risques de collision entre les automobiles et les trains. La mise en service de cet aménagement, dont la réalisation est financée à 50 % par le Département, est prévue en décembre 2019.

Les travaux nécessitent de fermer la route de la Libération (RD 2). Ainsi, depuis le 13 février dernier et jusqu'à l'été 2019, la circulation est interdite entre le passage à niveau n° 93 et la sortie 14 de l'A 40. La route du 8 mai 1945 (RD 906 A) est également fermée entre le passage à niveau n° 93 et le chemin du Crêt de la Croix. Pour faciliter les déplacements, une déviation a été mise en place via la route du Salève (RD 906 A) et la route de Saint-Julien (RD 1206).

Informations sur travaux-etrembieres-reignier.com

Rencontres insolites
Balades et randos
Jeux et ateliers

Avril
> Octobre
2018

200 RENDEZ-VOUS GRATUITS avec la nature

Programme complet sur
hautesavoiexperience.fr
ou sur *Haute-SavoiExperience*,
l'appli mobile du Département

© New Deal Grenoble. Base illustr. : Shutterstock.

haute savoie
le Département

PATRIMOINE NATUREL, **NOTRE BIEN COMMUN**