haute savoie
le Département

# Registre des délibérations du Conseil départemental

**Séance du 22 mai 2023**
**Délibérations n° CD-2023-027 à CD-2023-031**

haute savoie
le Département

# Avis de Publication

M. le Président du Conseil départemental certifie que :

- le Registre des délibérations RCD n° 2023-23 du Conseil départemental du 22 mai 2023 (délibérations n° CD-2023-027 à CD-2023-031) a été publié ce jour sur le site Internet du Conseil départemental : www.hautesavoie.fr
  Il est également à disposition du public pour consultation dès aujourd'hui aux Archives départementales de la Haute-Savoie sises 37 bis, avenue de la Plaine – 74000 ANNECY
  Tél. : 04-50-66-84-20 *sans limitation de durée.*

- **Toutes les délibérations de cette séance ont été télétransmises en Préfecture le 24 mai 2023 et sont exécutoires à compter du 26 mai 2023**, date de publication sur internet.

*Les délibérations publiées dans ce document peuvent faire l'objet d'un recours devant le Tribunal Administratif de Grenoble dans un délai de deux mois à compter de la date de publication sous forme électronique.*

***Liste des actes publiés au cours des deux derniers mois :***

- *26-05-2023 : RCD-2023-23 – Délibérations du Conseil départemental du 22 mai 2023*
- *26-05-2023 : PVCD-2023-22 – Procès-verbal de la séance du Conseil départemental du 03 avril 2023*
- *25-05-2023 : RCP-2023-21 – Délibérations de la Commission Permanente du 15 mai 2023*
- *24-05-2023 : RA-2023-20 – Arrêtés*
- *10-05-2023 : RA-2023-19 – Arrêtés*
- *26-04-2023 : RA-2023-18 – Arrêtés*
- *14-04-2023 : RCP-2023-17 – Délibérations de la Commission Permanente du 03 avril 2023*
- *12-04-2023 : RAAA-2023-16 – Recueil des Arrêtés et des Actes Administratifs*
- *07-04-2023 : RCD-2023-15 – Délibérations du Conseil départemental du 03 avril 2023*
- *05-04-2023 : PVCD-2023-14 – Procès-verbal de la séance du Conseil départemental du 13 mars 2023*
- *29-03-2023 : RA-2023-13 – Arrêtés*

***Avis affiché ce jour sur le panneau d'affichage situé 1, rue du 30ème Régiment d'Infanterie à Annecy et sur le site internet du Conseil départemental (www.hautesavoie.fr)***

Fait à Annecy, le 26 mai 2023

Pour le Président du Conseil départemental,
La Directeur Assemblée,

Jean-Pierre MORET

Copie



DGS / DIRECTION ASSEMBLÉE

DÉPARTEMENT DE LA HAUTE-SAVOIE 1, avenue d'Albigny | CS 32444 | F-74041 Annecy Cedex | Tél. +33 (0)4 50 33 50 00 hautesavoie.fr

**Les délibérations sont classées par numéros d'ordre croissant sur la base des trois derniers chiffres.**

**En vue de faciliter la recherche, le sommaire récapitule autour des thèmes ci-après l'ensemble des délibérations et indique leur numéro d'ordre.**

## THÈMES DE CLASSEMENT

- CONSEIL DEPARTEMENTAL
- ACTIONS MÉDICO-SOCIALES
- AMÉNAGEMENT DU TERRITOIRE
- CULTURE
- DÉVELOPPEMENT RURAL
- EAU ET ENVIRONNEMENT
- ÉCONOMIE – RECHERCHE ET TIC
- ÉDUCATION - FORMATION - UNIVERSITÉ
- INFRASTRUCTURES ROUTIÈRES
- LOGEMENT – ARCHITECTURE - HABITAT
- MOYENS DE L'INSTITUTION
- PATRIMOINE DÉPARTEMENTAL
- PROCÉDURES D'ADMINISTRATION GÉNÉRALE
- SPORTS ET ANIMATION
- TOURISME
- TRANSPORTS PUBLICS

# CONSEIL DEPARTEMENTAL

## Séance du 22 mai 2023

## DELIBÉRATIONS N° CD-2023-027 à CD-2023-031

| N° Délib. | Objet |
|---|---|
| | **Eau et Environnement** |
| **CD-2023-027** | – Fonds eau et assainissement - Programme 2023 – 1ère répartition |
| **CD-2023-028** | – Espaces Naturels Sensibles – Préservation des zones humides |
| **CD-2023-029** | – Politique Espaces Naturels Sensibles - Contrat de Milieux des Usses - SYR'USSES - Subventions pour une étude portant sur l'aménagement et la restauration des Petites Usses |
| **CD-2023-030** | – Espaces Naturels Sensibles : stratégie foncière départementale |
| **CD-2023-031** | – Espaces Naturels Sensibles - La Balme-de-Thuy - Plateau des Glières - Acquisition foncière de l'alpage Planay-Chamblard |

# Registre des Délibérations du CONSEIL DEPARTEMENTAL
# Séance du 22 mai 2023

Le Conseil départemental de la Haute-Savoie, dûment convoqué le 09 mai de l'an deux mille vingt-trois, s'est réuni, en séance publique, au Palais Lumière à Evian-les-Bains, le 22 mai de la même année à 10 h 30, sous la Présidence de M. Martial SADDIER, Conseiller départemental du Canton de Bonneville.

Les fonctions de secrétaire de séance sont exercées par Mme Magali MUGNIER.

**Sont présents :**

M. RUBIN Nicolas, Mme DONZEL-GONET Marie-Louise, M. BAUD-GRASSET Joël, Mme LHUILLIER Myriam, M. MAS Jean–Philippe, Mme BOUCHET Estelle, **Vice-Présidents,**

Mmes DUBY-MULLER Virginie, DULIEGE Fabienne, GAY Agnès, LEI Josiane, MAHUT Patricia, MAURIS Odile, METRAL Marie–Antoinette, MUGNIER Magali, TEPPE-ROGUET Marie-Claire, MM. BAUD Richard, BOCCARD Bernard, CATTANEO Marcel, DAVIET François, DEPLANTE Daniel, LAMBERT Gérard, MORAND Georges, VERDONNET Christian, **Conseillers départementaux**.

**Absents représentés :**

Mmes GONZO-MASSOL Valérie, JULLIEN-BRECHES Catherine, PETEX-LEVET Christelle, TERMOZ Aurore, MM. EXCOFFIER François, PEILLEX Jean-Marc, PUTHOD Dominique, RATSIMBA David

**Absents excusés :**

Mme BEURRIER Chrystelle, M. TARDY Lionel

✧✦✧✦✧

**Délégations de vote :**

Mme GONZO-MASSOL Valérie à M. DAVIET François, Mme JULLIEN-BRECHES Catherine à Mme MAHUT Patricia, Mme PETEX-LEVET Christelle à Mme LHUILLIER Myriam, Mme TERMOZ Aurore à Mme DULIEGE Fabienne, M. EXCOFFIER François à Mme MAURIS Odile, M. PEILLEX Jean-Marc à M. MORAND Georges, M. PUTHOD Dominique à Mme MUGNIER Magali, M. RATSIMBA David à Mme LEI Josiane

Assistent à la séance :

M. le Directeur Général des Services départementaux,

Mmes et MM. les Directeurs Généraux Adjoints,

Mmes et MM. les Directeurs des différents Services départementaux.

haute savoie
le Département

# Extrait des Procès-Verbaux des Séances du Conseil départemental

## SEANCE DU 22 MAI 2023

## n° CD-2023-027

**RAPPORTEUR :** **Mme MUGNIER Magali**

**OBJET :** **FONDS EAU ET ASSAINISSEMENT - PROGRAMME 2023 - 1ERE REPARTITION**

Le Conseil départemental de la Haute-Savoie dûment convoqué le 9 mai 2023 s'est réuni en séance publique, au Palais Lumière à Evian-les-Bains, sous la présidence de :

**M. SADDIER Martial, Président du Conseil départemental**

| **Présent(e)s :** | |
|---|---|
| **Vice-Président(e)s :** | M. RUBIN Nicolas, Mme DONZEL-GONET Marie-Louise, M. BAUD-GRASSET Joël, Mme LHUILLIER Myriam, M. MAS Jean-Philippe, Mme BOUCHET Estelle |
| **Autres membres :** | Mme DUBY-MULLER Virginie, Mme DULIEGE Fabienne, Mme GAY Agnès, Mme LEI Josiane, Mme MAHUT Patricia, Mme MAURIS Odile, Mme METRAL Marie-Antoinette, Mme MUGNIER Magali, Mme TEPPE-ROGUET Marie-Claire, M. BAUD Richard, M. BOCCARD Bernard, M. CATTANEO Marcel, M. DAVIET François, M. DEPLANTE Daniel, M. LAMBERT Gérard, M. MORAND Georges, M. VERDONNET Christian |
| **Représenté(e)(s) : (délégation(s) de vote)** | |
| Mme GONZO-MASSOL Valérie à M. DAVIET François, Mme JULLIEN-BRECHES Catherine à Mme MAHUT Patricia, Mme PETEX-LEVET Christelle à Mme LHUILLIER Myriam, Mme TERMOZ Aurore à Mme DULIEGE Fabienne, M. EXCOFFIER François à Mme MAURIS Odile, M. PEILLEX Jean-Marc à M. MORAND Georges, M. PUTHOD Dominique à Mme MUGNIER Magali, M. RATSIMBA David à Mme LEI Josiane | |
| **Absent(e)(s) Excusé(e)(s) :** | |
| Mme BEURRIER Chrystelle, M. TARDY Lionel | |

| **Quorum (soit 18 élus) et Délégations de vote vérifiés** | | | |
|---|---|---|---|
| **Membres en exercice :** | **34** | **Adopté à l'unanimité** | |
| **Présent(e)s :** | **24** | **Voix Pour** | **26** |
| **Représenté(e)(s) / Absent(e)(s) excusé(e)(s)** | **8 / 2** | **Voix contre** | **0** |
| **Suffrages exprimés :** | **26** | **Abstention(s)** | **6** |

Vu la loi d'orientation n° 92-125 du 06 février 1992 relative à l'Administration Territoriale de la République,

Vu la loi n° 99-586 du 12 juillet 1999 relative à la Simplification et au Renforcement de la Coopération Intercommunale,

Vu la loi n° 2004-809 du 13 août 2004 relative aux Libertés et Responsabilités Locales,

Vu la loi n° 2010-1563 du 16 décembre 2010 modifiée de réforme des collectivités locales,

Vu la loi n° 2014-58 du 27 janvier 2014 de Modernisation de l'Action Publique Territoriale et d'affirmation des métropoles,

Vu la loi n° 2015-991 du 07 août 2015 portant Nouvelle Organisation Territoriale de la République,

Vu l'article L.1111-10 du Code Général des Collectivités Territoriales,

Vu la délibération n° CG-2002-114 de l'Assemblée départementale du 18 mars 2002 adoptant le Règlement Budgétaire et Financier,

Vu la délibération n° CD-2021-040 du 12 juillet 2021 portant délégation à la Commission Permanente,

Vu la délibération n° CD-2022-164 du 12 décembre 2022 portant sur le Budget Primitif 2023,

Vu les délibérations n° CD-2022-089 du 13 juin 2022 et n° CD-2022-187 du 12 décembre 2022 portant mise à jour de la politique départementale de l'eau et fixant les critères d'éligibilité et les modalités d'intervention financière du Département pour les programmes 2022 à 2028 des subventions aux travaux d'eau et d'assainissement,

Vu les demandes de subvention reçues,

Vu l'avis favorable de l'inter-Commission 5ème Commission Aménagement du Territoire, Economie, Enseignement Supérieur, Recherche et 7ème Commission Développement Durable, Environnement, Forêt, Coopérations Européennes et Transfrontalières lors de sa réunion du 27 mars 2023.

Les visas ci-avant ayant été rappelés, M. le Président indique que le Département, soucieux de maintenir son soutien aux communes et à leurs intercommunalités pour leurs travaux d'eau potable et d'assainissement a maintenu pour l'année 2023 une enveloppe financière de 20 M€ dédiée à cette thématique. Ce dispositif est désormais ouvert à toutes les communes quelle que soit leur taille démographique aussi bien pour les travaux d'eau potable que pour ceux d'assainissement des eaux usées. De nombreuses demandes de subvention ont été déposées qui répondent aux critères d'éligibilité de la politique départementale de l'eau.

Une première série de projets d'investissements est parvenue au Département sollicitant une subvention départementale qui peut être proposée en fonction du type de travaux et selon les modalités suivantes :

- pour l'eau potable : 35 % pour les travaux prioritaires relatifs à des captages ou à des traitements, 30 % pour les renouvellements de réseaux classés en priorité 2. Les autres travaux, moins urgents mais tout aussi nécessaires, bénéficient également d'une subvention de 30 % ;

- pour l'assainissement, un taux unique de 25 % est appliqué aux travaux de création ou de réhabilitation de réseaux ou d'ouvrages épuratoires.

Ces taux de base sont majorés de 10 % lorsque la maîtrise d'ouvrage est assurée par une intercommunalité à compétence intégrale.

En fonction des enjeux environnementaux du projet ou de la situation financière du maître d'ouvrage, la subvention peut également être majorée après une étude au cas par cas.

Sur la base de la politique départementale de l'eau, la première répartition des travaux éligibles représentent un montant de subvention départementale de **19 636 105 € HT**, réparti selon la proposition ci-après :

Canton d'Annecy 1 :
Estimatif des travaux HT 510 000 €
Subvention départementale théorique HT 204 000 €

Canton d'Annecy 2 :
Estimatif des travaux HT 312 200 €
Subvention départementale théorique HT 124 880 €

Canton d'Annecy 3 :
Estimatif des travaux HT 2 162 500 €
Subvention départementale théorique HT 1 071 485 €

Canton d'Annecy 4 :
Estimatif des travaux HT 5 856 200 €
Subvention départementale théorique HT 1 230 160 €

Canton d'Annemasse :
Estimatif des travaux HT 3 904 900 €
Subvention départementale théorique HT 1 561 960 €

Canton de Bonneville :
Estimatif des travaux HT 4 646 600 €
Subvention départementale théorique HT 1 729 070 €

Canton de Cluses :
Estimatif des travaux HT 2 658 200 €
Subvention départementale théorique HT 1 104 430 €

Canton d'Evian-les-Bains :
Estimatif des travaux HT 847 000 €
Subvention départementale théorique HT 281 910 €

Canton de Faverges-Seythenex :
Estimatif des travaux HT 2 456 400 €
Subvention départementale théorique HT 958 935 €

Canton de Gaillard :
Estimatif des travaux HT 2 404 000 €
Subvention départementale théorique HT 961 600 €

Canton de La Roche-sur-Foron :
Estimatif des travaux HT 1 117 900 €
Subvention départementale théorique HT 433 620 €

Canton du Mont-Blanc :
Estimatif des travaux HT 288 000 €
Subvention départementale théorique HT 144 000 €

Canton de Rumilly :

| | |
|---|---|
| Estimatif des travaux HT | 8 136 980 € |
| Subvention départementale théorique HT | 3 112 205 € |

Canton de Saint-Julien-en-Genevois :

| | |
|---|---|
| Estimatif des travaux HT | 6 825 100 € |
| Subvention départementale théorique HT | 2 588 850 € |

Canton de Sallanches :

| | |
|---|---|
| Estimatif des travaux HT | 7 740 400 € |
| Subvention départementale théorique HT | 2 241 305 € |

Canton de Sciez :

| | |
|---|---|
| Estimatif des travaux HT | 2 626 000 € |
| Subvention départementale théorique HT | 1 012 180 € |

Canton de Thonon-les-Bains :

| | |
|---|---|
| Estimatif des travaux HT | 2 758 600 € |
| Subvention départementale théorique HT | 875 515 € |

Le total HT de l'estimatif des travaux s'élève à 55 941 880 €.
Le taux moyen est de 34,73 %.

Afin de participer à la bonne information du public concernant l'usage des subventions départementales, les bénéficiaires s'engagent à mentionner le Département (logo et/ou montant) sur tout support d'information ou de communication relatif aux opérations soutenues (page d'accueil ou page dédiée au projet sur un site internet, document de présentation du projet, invitations presse, inaugurations, livrables de rapports d'études, etc) et à le faire apparaître en tout lieu en ayant bénéficié. En outre, le Département devra être associé et représenté dans toute manifestation ou inauguration concernant les opérations subventionnées. Dès le lancement des opérations et durant toute la durée des travaux, un panneau sera apposé sur les sites, comportant le logo du Département de la Haute-Savoie.

Il est demandé à l'Assemblée départementale de bien vouloir délibérer et statuer.

**Après en avoir débattu, délibéré et enregistré le retrait du débat et du vote de Mmes Catherine JULLIEN-BRECHES (représentée par Mme Patricia MAHUT), Odile MAURIS, MM. Daniel DEPLANTE, Georges MORAND, Jean-Marc PEILLEX (représenté par M. Georges MORAND) et David RATSIMBA (représenté par Mme Josiane LEI),**
**le Conseil départemental,**
**à l'unanimité,**

**DECIDE** d'affecter sur l'Autorisation de Programme n° 04021021038 intitulée « Fonds Eau et Assainissement – Programme 2023 » la première liste d'opérations ci-après :

## PROGRAMME 2023 - 1ère répartition
## Affectations au 22 mai 2023
## Autorisation de Programme n° 04021021038

| Canton (localisation des travaux) | Article | Code Imputation | Code Affectation | Code Opération | Collectivité | Travaux | Estimatif € H.T. | Affectation du Département | | Autofinancement | |
|---|---|---|---|---|---|---|---|---|---|---|---|
| | | | | | | | | Taux de subvention % | Montant de subvention € HT | Montant € HT | Taux % |
| Annecy 1 | 204142-1 | ADO1D00074 | AF23ADO054 | 23ADO00047 | Comm. Comm. Fier et Usses | Choisy : renforcement du réseau secteur de Rossy (Rte de la Mandallaz) | 193 800 | 40 | 77 520 | 116 280 | 60 |
| Annecy 1 | 204142-1 | ADO1D00074 | AF23ADO055 | 23ADO00048 | Comm. Comm. Fier et Usses | Sillingy : renouvellement Clair Matin et bouclage zone commerciale | 316 200 | 40 | 126 480 | 189 720 | 60 |
| | | | | | | **Sous-total Annecy 1** | **510 000** | | **204 000** | | |
| Annecy 2 | 204142-1 | ADO1D00074 | AF23ADO020 | 23ADO00014 | Comm. Agglo Grand Annecy | Annecy : renouvellement du réseau Avenue Zanaroli | 312 200 | 40 | 124 880 | 187 320 | 60 |
| | | | | | | **Sous-total Annecy 2** | **312 200** | | **124 880** | | |
| Annecy 3 | 204142-1 | ADO1D00074 | AF23ADO021 | 23ADO00015 | Comm. Agglo Grand Annecy | Annecy : renouvellement du réseau Rue du Printemps | 353 400 | 40 | 141 360 | 212 040 | 60 |
| Annecy 3 | 204142-1 | ADO1D00074 | AF23ADO022 | 23ADO00016 | Comm. Agglo Grand Annecy | Argonay / Villaz : interconnexion entre les forages Puits du Fier et Onnex | 337 500 | 40 | 135 000 | 202 500 | 60 |
| Annecy 3 | 204142-1 | ADO1D00074 | AF23ADO023 | 23ADO00017 | Comm. Agglo Grand Annecy | Fillière : renouvellement du réseau Chemin des Eranies | 283 000 | 40 | 113 200 | 169 800 | 60 |
| Annecy 3 | 204142-1 | ADO1D00074 | AF23ADO024 | 23ADO00018 | Comm. Agglo Grand Annecy | Fillière : renouvellement du réseau Chemin du Crot | 185 000 | 40 | 74 000 | 111 000 | 60 |
| Annecy 3 | 204142-1 | ADO1D00074 | AF23ADO030 | 23ADO00023 | Comm. Agglo Grand Annecy | Villaz : aménagement de la station de pompage d'Onnex | 297 000 | 40 | 118 800 | 178 200 | 60 |
| Annecy 3 | 204152-1 | ADO1D00075 | AF23ADO091 | 23ADO00085 | Si du Lac d'Annecy | Villaz : dessert lieu-dit Le Plan - Tranche 1 (La Ouardaz) | 1 397 500 | 35 | 489 125 | 908 375 | 65 |
| | | | | | | **Sous-total Annecy 3** | **2 162 500** | | **1 071 485** | | |

| Canton (localisation des travaux) | Article | Code Imputation | Code Affectation | Code Opération | Collectivité | Travaux | Estimatif € H.T. | Affectation du Département | | Autofinancement | |
|---|---|---|---|---|---|---|---|---|---|---|---|
| | | | | | | | | Taux de subvention % | Montant de subvention € HT | Montant € HT | Taux % |
| Annecy 4 | 204142-1 | ADO1D00074 | AF23ADO028 | 23ADO00114 | Comm. Agglo Grand Annecy | La Chapelle-Saint-Maurice : sécurisation du réservoir des Pradons - Tranche 1 - 2e partie | 582 500 | 40 | 233 000 | 349 500 | 60 |
| Annecy 4 | 204142-1 | ADO1D00074 | AF23ADO026 | 23ADO00020 | Comm. Agglo Grand Annecy | Leschaux / La Chapelle-Saint-Maurice : interconnexion Route de la Chapelle | 759 400 | 40 | 303 760 | 455 640 | 60 |
| Annecy 4 | 204142-1 | ADO1D00074 | AF23ADO029 | 23ADO00022 | Comm. Agglo Grand Annecy | Saint-Jorioz : renouvellement du réseau Route de Sales | 233 500 | 40 | 93 400 | 140 100 | 60 |
| Annecy 4 | 204152-1 | ADO1D00075 | AF23ADO092 | 23ADO00086 | Si du Lac d'Annecy | Udep Siloe : mise en place d'un traitement Anammox des centrats | 4 280 800 | 14 | 600 000 | 3 680 800 | 86 |
| | | | | | | **Sous-total Annecy 4** | **5 856 200** | | **1 230 160** | | |
| Annemasse | 204142-1 | ADO1D00074 | AF23ADO033 | 23ADO00026 | Comm. Annemasse / Les Voirons | Ambilly : renouvellement du réseau Rue de la Dôle | 126 000 | 40 | 50 400 | 75 600 | 60 |
| Annemasse | 204142-1 | ADO1D00074 | AF23ADO034 | 23ADO00027 | Comm. Annemasse / Les Voirons | Annemasse : dévoiement et renouvellement des réseaux pour travaux Tram | 2 828 000 | 40 | 1 131 200 | 1 696 800 | 60 |
| Annemasse | 204142-1 | ADO1D00074 | AF23ADO035 | 23ADO00028 | Comm. Annemasse / Les Voirons | Annemasse : pose d'une canalisation entre le Casino et la passerelle de l'Arve | 344 000 | 40 | 137 600 | 206 400 | 60 |
| Annemasse | 204142-1 | ADO1D00074 | AF23ADO036 | 23ADO00029 | Comm. Annemasse / Les Voirons | Annemasse : renouvellement du réseau Rue des Vétérans | 135 500 | 40 | 54 200 | 81 300 | 60 |
| Annemasse | 204142-1 | ADO1D00074 | AF23ADO037 | 23ADO00030 | Comm. Annemasse / Les Voirons | Annemasse : renouvellement réseaux Rues du 14 juillet / 11 novembre / Lafayette | 238 000 | 40 | 95 200 | 142 800 | 60 |
| Annemasse | 204142-1 | ADO1D00074 | AF23ADO038 | 23ADO00031 | Comm. Annemasse / Les Voirons | Installation de prélocalisateurs sur le réseau d'eau potable - Tranche ferme | 233 400 | 40 | 93 360 | 140 040 | 60 |
| | | | | | | **Sous-total Annemasse** | **3 904 900** | | **1 561 960** | | |

| Canton (localisation des travaux) | Article | Code Imputation | Code Affectation | Code Opération | Collectivité | Travaux | Estimatif € H.T. | Affectation du Département | | Autofinancement | |
|---|---|---|---|---|---|---|---|---|---|---|---|
| | | | | | | | | Taux de subvention % | Montant de subvention € HT | Montant € HT | Taux % |
| Bonneville | 204142-1 | ADO1D00074 | AF23ADO056 | 23ADO00049 | Comm. Comm. du Pays Rochois | Arenthon : renouvellement du réseau Route de Lanovaz | 330 000 | 40 | 132 000 | 198 000 | 60 |
| Bonneville | 204152-1 | ADO1D00075 | AF23ADO102 | 23ADO00096 | Sie Rocailles et Bellecombe | Onnion : réhabilitation du réservoir des Granges | 230 000 | 40 | 92 000 | 138 000 | 60 |
| Bonneville | 204152-1 | ADO1D00075 | AF23ADO103 | 23ADO00097 | Sie Rocailles et Bellecombe | Raccordement Onnion / Saint-Jeoire | 1 923 000 | 35 | 673 050 | 1 249 950 | 65 |
| Bonneville | 204152-1 | ADO1D00075 | AF23ADO105 | 23ADO00099 | Sie Rocailles et Bellecombe | Renouvellement cana du Thy - Lot 3 (Faucigny / Viuz) | 725 000 | 40 | 290 000 | 435 000 | 60 |
| Bonneville | 204152-1 | ADO1D00075 | AF23ADO108 | 23ADO00102 | Sie Rocailles et Bellecombe | Ville-en-Sallaz : raccordement secteur des Maillets | 22 000 | 35 | 7 700 | 14 300 | 65 |
| Bonneville | 204152-1 | ADO1D00075 | AF23ADO109 | 23ADO00103 | Sie Rocailles et Bellecombe | Ville-en-Sallaz : renforcement Les Maillets | 374 000 | 40 | 149 600 | 224 400 | 60 |
| Bonneville | 204152-1 | ADO1D00075 | AF23ADO110 | 23ADO00104 | Sie Rocailles et Bellecombe | Viuz-en-Sallaz : raccordement secteur Les Pagnouds / Vers Chaz | 159 700 | 35 | 55 895 | 103 805 | 65 |
| Bonneville | 204152-1 | ADO1D00075 | AF23ADO111 | 23ADO00105 | Sie Rocailles et Bellecombe | Viuz-en-Sallaz : renouvellement du réseau Les Pagnouds / Vers Chaz | 110 000 | 40 | 44 000 | 66 000 | 60 |
| Bonneville | 204162 | ADO1D00076 | AF23ADO112 | 23ADO00106 | Régie Faucigny / Glières | Marignier : construction d'un réseau Avenue d'Anterne | 390 800 | 35 | 136 780 | 254 020 | 65 |
| Bonneville | 204162 | ADO1D00076 | AF23ADO113 | 23ADO00107 | Régie Faucigny / Glières | Marignier : renouvellement du réseau Avenue d'Anterne | 157 500 | 40 | 63 000 | 94 500 | 60 |
| Bonneville | 204162 | ADO1D00076 | AF23ADO114 | 23ADO00108 | Régie Faucigny / Glières | Marignier : mise en séparatif Rue de l'Eglise | 95 900 | 35 | 33 565 | 62 335 | 65 |
| Bonneville | 204162 | ADO1D00076 | AF23ADO115 | 23ADO00109 | Régie Faucigny / Glières | Marignier : renouvellement du réseau Rue de l'Eglise | 128 700 | 40 | 51 480 | 77 220 | 60 |
| | | | | | | **Sous-total Bonneville** | **4 646 600** | | **1 729 070** | | |

| Canton (localisation des travaux) | Article | Code Imputation | Code Affectation | Code Opération | Collectivité | Travaux | Estimatif € H.T. | Affectation du Département | | Autofinancement | |
|---|---|---|---|---|---|---|---|---|---|---|---|
| | | | | | | | | Taux de subvention % | Montant de subvention € HT | Montant € HT | Taux % |
| Cluses | 204142-1 | ADO1D00074 | AF23ADO044 | 23ADO00037 | Comm. Cluses Arve et Montagnes | Mont-Saxonnex : création d'un réseau Chemin sur le Char | 19 500 | 35 | 6 825 | 12 675 | 65 |
| Cluses | 204142-1 | ADO1D00074 | AF23ADO045 | 23ADO00038 | Comm. Cluses Arve et Montagnes | Mont-Saxonnex : raccordement Hameaux de la Gouille et du Bété | 339 500 | 35 | 118 825 | 220 675 | 65 |
| Cluses | 204142-1 | ADO1D00074 | AF23ADO046 | 23ADO00039 | Comm. Cluses Arve et Montagnes | Nancy-sur-Cluses : La Frasse / Chef-Lieu | 600 000 | 35 | 210 000 | 390 000 | 65 |
| Cluses | 204142-1 | ADO1D00074 | AF23ADO074 | 23ADO00068 | Mieussy | Bouclage de Sommand | 208 500 | 30 | 62 550 | 145 950 | 70 |
| Cluses | 204142-1 | ADO1D00074 | AF23ADO075 | 23ADO00069 | Mieussy | Equipements des réservoirs et des chambres réseaux | 225 000 | 30 | 67 500 | 157 500 | 70 |
| Cluses | 204142-1 | ADO1D00074 | AF23ADO077 | 23ADO00071 | Mont-Saxonnex | Renouvellement du réseau Chemin de Sur le Char | 57 300 | 30 | 17 190 | 40 110 | 70 |
| Cluses | 204142-1 | ADO1D00074 | AF23ADO078 | 23ADO00072 | Mont-Saxonnex | Restructuration du réseau - Tranche 1 (adduction Creux du Lyard / Station de Buttex et distrib) | 863 400 | 60 | 518 040 | 345 360 | 40 |
| Cluses | 204142-1 | ADO1D00074 | AF23ADO079 | 23ADO00073 | Nancy-sur-Cluses | Renouvellement de la canalisation La Frasse / Chef-Lieu | 345 000 | 30 | 103 500 | 241 500 | 70 |
| | | | | | | **Sous-total Cluses** | **2 658 200** | | **1 104 430** | | |
| Evian-les-Bains | 204142-1 | ADO1D00074 | AF23ADO068 | 23ADO00062 | Essert-Romand | Renouvellement de la conduite Chemin des Plagnes, Routes de Graydon et du Laydevant (RD328) | 289 500 | 30 | 86 850 | 202 650 | 70 |
| Evian-les-Bains | 204142-1 | ADO1D00074 | AF23ADO070 | 23ADO00064 | La Forclaz | Création du réseau de Belmont : financement complémentaire | 92 700 | 60 | 55 620 | 37 080 | 40 |
| Evian-les-Bains | 204142-1 | ADO1D00074 | AF23ADO071 | 23ADO00065 | Le Biot | Maillage du réseau du Col du Corbier | 98 500 | 30 | 29 550 | 68 950 | 70 |
| Evian-les-Bains | 204142-1 | ADO1D00074 | AF23ADO081 | 23ADO00075 | Saint-Jean-d'Aulps | Adduction de Graydon : phase 2 (renouvellement distrib Hameau des Adrets) | 366 300 | 30 | 109 890 | 256 410 | 70 |
| | | | | | | **Sous-total Evian-les-Bains** | **847 000** | | **281 910** | | |

| Canton (localisation des travaux) | Article | Code Imputation | Code Affectation | Code Opération | Collectivité | Travaux | Estimatif € H.T. | Affectation du Département | | Autofinancement | |
|---|---|---|---|---|---|---|---|---|---|---|---|
| | | | | | | | | Taux de subvention % | Montant de subvention € HT | Montant € HT | Taux % |
| Faverges-Seythenex | 204142-1 | AD01D00074 | AF23AD0027 | 23AD00021 | Comm. Agglo Grand Annecy | Menthon : lIaison avec Veyrier - Solde | 1 400 000 | 40 | 560 000 | 840 000 | 60 |
| Faverges-Seythenex | 20422 | AD01D00077 | AF23AD0116 | 23AD00110 | O des Aravis | Grand-Bornand : création d'un réseau Route du Chinaillon | 304 400 | 35 | 106 540 | 197 860 | 65 |
| Faverges-Seythenex | 20422 | AD01D00077 | AF23AD0117 | 23AD00111 | O des Aravis | Grand-Bornand : renouvellement du réseau Route du Chinaillon / Les Nants | 320 200 | 40 | 128 080 | 192 120 | 60 |
| Faverges-Seythenex | 20422 | AD01D00077 | AF23AD0118 | 23AD00112 | O des Aravis | La Clusaz : renouvellement du réseau Chemin des Riffroids et réhabilitation réservoir | 263 700 | 40 | 105 480 | 158 220 | 60 |
| Faverges-Seythenex | 20422 | AD01D00077 | AF23AD0119 | 23AD00113 | O des Aravis | La Clusaz : renouvellement du réseau secteur des Riffroids | 168 100 | 35 | 58 835 | 109 265 | 65 |
| | | | | | | **Sous-total Faverges-Seythenex** | **2 456 400** | | **958 935** | | |
| Gaillard | 204142-1 | AD01D00074 | AF23AD0039 | 23AD00032 | Comm. Annemasse / Les Voirons | Vétraz-Monthoux : renouvellement des réseaux Routes de Taninges et du Stade | 2 404 000 | 40 | 961 600 | 1 442 400 | 60 |
| | | | | | | **Sous-total Gaillard** | **2 404 000** | | **961 600** | | |
| La Roche-sur-Foron | 204142-1 | AD01D00074 | AF23AD0057 | 23AD00050 | Comm. Comm. du Pays Rochois | Etaux : raccordement du secteur de Charny | 195 000 | 35 | 68 250 | 126 750 | 65 |
| La Roche-sur-Foron | 204142-1 | AD01D00074 | AF23AD0058 | 23AD00051 | Comm. Comm. du Pays Rochois | Mise en place d'un diagnostic permanent des installations | 245 800 | 35 | 86 030 | 159 770 | 65 |
| La Roche-sur-Foron | 204152-1 | AD01D00075 | AF23AD0101 | 23AD00095 | Sie Rocailles et Bellecombe | Mise en conformité des périmètres de protection des captages – 4ème partie | 170 000 | 45 | 76 500 | 93 500 | 55 |
| La Roche-sur-Foron | 204152-1 | AD01D00075 | AF23AD0104 | 23AD00098 | Sie Rocailles et Bellecombe | Reignier-Esery : renouvellement et bouclage Route de Bersat | 298 400 | 40 | 119 360 | 179 040 | 60 |
| La Roche-sur-Foron | 204152-1 | AD01D00075 | AF23AD0106 | 23AD00100 | Sie Rocailles et Bellecombe | Scientrier : renforcement Route de Bossy / Route de Ruy - Tranche 1 | 208 700 | 40 | 83 480 | 125 220 | 60 |
| | | | | | | **Sous-total La Roche-sur-Foron** | **1 117 900** | | **433 620** | | |

| Canton (localisation des travaux) | Article | Code Imputation | Code Affectation | Code Opération | Collectivité | Travaux | Estimatif € H.T. | Affectation du Département | | Autofinancement | |
|---|---|---|---|---|---|---|---|---|---|---|---|
| | | | | | | | | Taux de subvention % | Montant de subvention € HT | Montant € HT | Taux % |
| Le Mont-Blanc | 204142-1 | AD01D00074 | AF23AD0080 | 23AD00074 | Saint-Gervais-les-Bains | Réfection du réseau d'eaux usées RD43 / RD143 | 288 000 | 50 | 144 000 | 144 000 | 50 |
| | | | | | | **Sous-total Le Mont-Blanc** | **288 000** | | **144 000** | | |
| Rumilly | 204142-1 | AD01D00074 | AF23AD0025 | 23AD00019 | Comm. Agglo Grand Annecy | Gruffy : renouvellement du réseau Montée du Noiret | 187 000 | 40 | 74 800 | 112 200 | 60 |
| Rumilly | 204142-1 | AD01D00074 | AF23AD0031 | 23AD00024 | Comm. Agglo Grand Annecy | Viuz-la-Chiesaz : interconnexion avec le réseau de Seynod | 210 000 | 40 | 84 000 | 126 000 | 60 |
| Rumilly | 204142-1 | AD01D00074 | AF23AD0032 | 23AD00025 | Comm. Agglo Grand Annecy | Viuz-la-Chiesaz : renouvellement du réseau Route de Chez Mermet | 132 800 | 40 | 53 120 | 79 680 | 60 |
| Rumilly | 204142-1 | AD01D00074 | AF23AD0059 | 23AD00053 | Comm. Rumilly Terre de Savoie | Moye / Rumilly : maillage des réseaux de distribution | 647 200 | 40 | 258 880 | 388 320 | 60 |
| Rumilly | 204142-1 | AD01D00074 | AF23AD0120 | 23AD00116 | Comm. Rumilly Terre de Savoie | Rumilly : construction d'une usine de traitement de la pollution aux composés perfluorés | 1 141 180 | 53 | 604 825 | 536 355 | 47 |
| Rumilly | 204152-1 | AD01D00075 | AF23AD0086 | 23AD00080 | Si du Lac d'Annecy | Alby-sur-Chéran : desserte de la zone Espace Leader | 846 300 | 35 | 296 205 | 550 095 | 65 |
| Rumilly | 204152-1 | AD01D00075 | AF23AD0087 | 23AD00081 | Si du Lac d'Annecy | Chapeiry : raccordement du Hameau de Vesine | 1 087 900 | 35 | 380 765 | 707 135 | 65 |
| Rumilly | 204152-1 | AD01D00075 | AF23AD0088 | 23AD00082 | Si du Lac d'Annecy | Cusy : construction station d'épuration 1954 eh | 1 970 900 | 35 | 689 815 | 1 281 085 | 65 |
| Rumilly | 204152-1 | AD01D00075 | AF23AD0089 | 23AD00083 | Si du Lac d'Annecy | Gruffy : desserte du secteur de Buisson | 1 246 900 | 35 | 436 415 | 810 485 | 65 |
| Rumilly | 204152-1 | AD01D00075 | AF23AD0090 | 23AD00084 | Si du Lac d'Annecy | Mûres : raccordement lieu-dit Les Sables et démolition Udep | 666 800 | 35 | 233 380 | 433 420 | 65 |
| | | | | | | **Sous-total Rumilly** | **8 136 980** | | **3 112 205** | | |
| Saint-Julien-en-Genevois | 204142-1 | AD01D00074 | AF23AD0014 | 23AD00008 | Bassy | Sécurisation du périmètre de protection de l'Arbepin | 27 800 | 35 | 9 730 | 18 070 | 65 |
| Saint-Julien-en-Genevois | 204142-1 | AD01D00074 | AF23AD0047 | 23AD00040 | Comm. Comm. du Genevois | Archamps / Bossey / Collonges : réhabilitation des regards | 437 000 | 35 | 152 950 | 284 050 | 65 |

| Canton (localisation des travaux) | Article | Code Imputation | Code Affectation | Code Opération | Collectivité | Travaux | Estimatif € H.T. | Affectation du Département | | Autofinancement | |
|---|---|---|---|---|---|---|---|---|---|---|---|
| | | | | | | | | Taux de subvention % | Montant de subvention € HT | Montant € HT | Taux % |
| Saint-Julien-en-Genevois | 204142-1 | ADO1D00074 | AF23ADO048 | 23ADO00041 | Comm. Comm. du Genevois | Archamps : dévoiement et renouvellement conduite de Blécheins | 205 600 | 40 | 82 240 | 123 360 | 60 |
| Saint-Julien-en-Genevois | 204142-1 | ADO1D00074 | AF23ADO049 | 23ADO00042 | Comm. Comm. du Genevois | Beaumont : mise en place d'un refoulement secteur du Ternier | 310 300 | 35 | 108 605 | 201 695 | 65 |
| Saint-Julien-en-Genevois | 204142-1 | ADO1D00074 | AF23ADO050 | 23ADO00043 | Comm. Comm. du Genevois | Saint-Julien-en-Genevois : dévoiement des réseaux dans le cadre du projet du Tram | 2 770 000 | 4 | 1 108 000 | 1 662 000 | 60 |
| Saint-Julien-en-Genevois | 204142-1 | ADO1D00074 | AF23ADO051 | 23ADO00044 | Comm. Comm. du Genevois | Viry : renouvellement du réseau Rue de la Traversière | 221 600 | 35 | 77 560 | 144 040 | 65 |
| Saint-Julien-en-Genevois | 204142-1 | ADO1D00074 | AF23ADO052 | 23ADO00045 | Comm. Comm. du Genevois | Viry : renouvellement du réseau d'eau potable secteur de la Rippe | 802 200 | 40 | 320 880 | 481 320 | 60 |
| Saint-Julien-en-Genevois | 204142-1 | ADO1D00074 | AF23ADO053 | 23ADO00046 | Comm. Comm. du Genevois | Viry : renouvellement du réseau d'eaux usées secteur de la Rippe | 944 100 | 35 | 330 435 | 613 665 | 65 |
| Saint-Julien-en-Genevois | 204142-1 | ADO1D00074 | AF23ADO069 | 23ADO00063 | Frangy | Installation de la télégestion sur les réservoirs et stations de pompage | 52 500 | 30 | 15 750 | 36 750 | 70 |
| Saint-Julien-en-Genevois | 204142-1 | ADO1D00074 | AF23ADO076 | 23ADO00070 | Minzier | Restructuration et sécurisation du réseau – 3ème tranche | 389 000 | 30 | 116 700 | 272 300 | 70 |
| Saint-Julien-en-Genevois | 204152-1 | ADO1D00075 | AF23ADO085 | 23ADO00079 | Sie Bellefontaine Semine | Renouvellement du refoulement entre le pompage de Bellefontaine et le réservoir de Versonnex | 665 000 | 40 | 266 000 | 399 000 | 60 |
| | | | | | | **Sous-total Saint-Julien-en-Genevois** | **6 825 100** | | **2 588 850** | | |
| Sallanches | 204142-1 | ADO1D00074 | AF23ADO011 | 23ADO00005 | Arâches-la-Frasse | Mise en place d'appareils de mesure pour suivi de la ressource | 28 300 | 30 | 8 490 | 19 810 | 70 |
| Sallanches | 204142-1 | ADO1D00074 | AF23ADO012 | 23ADO00006 | Arâches-la-Frasse | Renouvellement du réseau Chemin de Querioz | 76 000 | 30 | 22 800 | 53 200 | 70 |

| Canton (localisation des travaux) | Article | Code Imputation | Code Affectation | Code Opération | Collectivité | Travaux | Estimatif € H.T. | Affectation du Département | | Autofinancement | |
|---|---|---|---|---|---|---|---|---|---|---|---|
| | | | | | | | | Taux de subvention % | Montant de subvention € HT | Montant € HT | Taux % |
| Sallanches | 204142-1 | ADO1D00074 | AF23ADO013 | 23ADO00007 | Arâches-la-Frasse | Création réseau Route de la Mairie | 113 000 | 30 | 33 900 | 79 100 | 70 |
| Sallanches | 204142-1 | ADO1D00074 | AF23ADO019 | 23ADO00013 | Combloux | Renouvellement des réseaux secteurs des Intages et Route de la Cry-Cuchet (RD311) | 1 307 300 | 30 | 392 190 | 915 110 | 70 |
| Sallanches | 204142-1 | ADO1D00074 | AF23ADO040 | 23ADO00033 | Comm. Cluses Arve et Montagnes | Arâches : amélioration de la gestion des boues de la station d'épuration | 223 600 | 35 | 78 260 | 145 340 | 65 |
| Sallanches | 204142-1 | ADO1D00074 | AF23ADO041 | 23ADO00034 | Comm. Cluses Arve et Montagnes | Arâches-la-Frasse : mise en place d'une pompe à chaleur sur les effluents de la step | 349 500 | 35 | 122 325 | 227 175 | 65 |
| Sallanches | 204142-1 | ADO1D00074 | AF23ADO042 | 23ADO00035 | Comm. Cluses Arve et Montagnes | Arâches-la-Frasse : réhabilitation du collecteur Chemin du Crêt / Route des Cyclamens | 148 000 | 35 | 51 800 | 96 200 | 65 |
| Sallanches | 204142-1 | ADO1D00074 | AF23ADO043 | 23ADO00036 | Comm. Cluses Arve et Montagnes | Arâches-la-Frasse : renouvellement du dégrilleur de la station d'épuration | 81 400 | 35 | 28 490 | 52 910 | 65 |
| Sallanches | 204142-1 | ADO1D00074 | AF23ADO067 | 23ADO00061 | Demi-Quartier | Mise en conformité périmètres captages du Cropt, Fontaine Désir et Maison Neuve | 81 200 | 35 | 28 420 | 52 780 | 65 |
| Sallanches | 204142-1 | ADO1D00074 | AF23ADO082 | 23ADO00076 | Sallanches | Réhabilitation de la station d'ultrafiltration de Doran | 1 200 000 | 35 | 420 000 | 780 000 | 65 |
| Sallanches | 204142-1 | ADO1D00074 | AF23ADO083 | 23ADO00077 | Si de Flaine | Réfection des réseaux d'adduction de la retenue collinaire de Vernant | 432 100 | 30 | 129 630 | 302 470 | 70 |
| Sallanches | 204142-1 | ADO1D00074 | AF23ADO084 | 23ADO00078 | Sivom Megève / Praz-sur-Arly | Réhabilitation et mise aux normes de la station d'épuration | 3 700 000 | 25 | 925 000 | 2 775 000 | 75 |
| | | | | | | **Sous-total Sallanches** | **7 740 400** | | **2 241 305** | | |
| Sciez | 204142-1 | ADO1D00074 | AF23ADO060 | 23ADO00054 | Comm. Thonon Agglomération | Anthy-sur-Léman : renouvellement du réseau Route du Clos | 230 000 | 40 | 92 000 | 138 000 | 60 |
| Sciez | 204142-1 | ADO1D00074 | AF23ADO061 | 23ADO00055 | Comm. Thonon Agglomération | Ballaison : renouvellement du réseau Route des Voirons (RD20) | 160 000 | 40 | 64 000 | 96 000 | 60 |

| Canton (localisation des travaux) | Article | Code Imputation | Code Affectation | Code Opération | Collectivité | Travaux | Estimatif € H.T. | Affectation du Département | | Autofinancement | |
|---|---|---|---|---|---|---|---|---|---|---|---|
| | | | | | | | | Taux de subvention % | Montant de subvention € HT | Montant € HT | Taux % |
| Sciez | 204142-1 | ADO1D00074 | AF23ADO066 | 23ADO00060 | Comm. Thonon Agglomération | Yvoire : renouvellement du réseau Chemin des Mottes | 240 000 | 40 | 96 000 | 144 000 | 60 |
| Sciez | 204152-1 | ADO1D00075 | AF23ADO093 | 23ADO00087 | Sie Rocailles et Bellecombe | Boëge : construction du réservoir 300 m3 de Grange Gaillard | 621 000 | 40 | 248 400 | 372 600 | 60 |
| Sciez | 204152-1 | ADO1D00075 | AF23ADO094 | 23ADO00088 | Sie Rocailles et Bellecombe | Boëge : déconnexion secteur de Fellières | 190 000 | 35 | 66 500 | 123 500 | 65 |
| Sciez | 204152-1 | ADO1D00075 | AF23ADO095 | 23ADO00089 | Sie Rocailles et Bellecombe | Boêge : réfection du réseau de la Gendarmerie | 80 000 | 35 | 28 000 | 52 000 | 65 |
| Sciez | 204152-1 | ADO1D00075 | AF23ADO096 | 23ADO00090 | Sie Rocailles et Bellecombe | Bogève : raccordement de Plaine Joux - 3e tranche | 110 000 | 35 | 38 500 | 71 500 | 65 |
| Sciez | 204152-1 | ADO1D00075 | AF23ADO097 | 23ADO00091 | Sie Rocailles et Bellecombe | Bogève : renforcement Route de Croue | 177 300 | 40 | 70 920 | 106 380 | 65 |
| Sciez | 204152-1 | ADO1D00075 | AF23ADO098 | 23ADO00092 | Sie Rocailles et Bellecombe | Burdignin : raccordement Route de Carraz | 182 100 | 35 | 63 735 | 118 365 | 65 |
| Sciez | 204152-1 | ADO1D00075 | AF23ADO099 | 23ADO00093 | Sie Rocailles et Bellecombe | Burdignin : renforcement Route de Carraz | 145 000 | 40 | 58 000 | 87 000 | 60 |
| Sciez | 204152-1 | ADO1D00075 | AF23ADO100 | 23ADO00094 | Sie Rocailles et Bellecombe | Habère-Lullin : raccordement secteur de Torchebise | 202 300 | 35 | 70 805 | 131 495 | 65 |
| Sciez | 204152-1 | ADO1D00075 | AF23ADO107 | 23ADO00101 | Sie Rocailles et Bellecombe | Saint-André-de-Boëge : interconnexion avec Boëge - Tranche 2 | 288 300 | 40 | 115 320 | 172 980 | 60 |
| | | | | | | **Sous-total Sciez** | **2 626 000** | | **1 012 180** | | |
| Thonon-les-Bains | 204142-1 | ADO1D00074 | AF23ADO015 | 23ADO00009 | Bellevaux | Raccordement de la Chèvrerie - Tranche 3 Phase 3 (Chèvrerie Haut) | 278 000 | 25 | 69 500 | 208 500 | 75 |

| Canton (localisation des travaux) | Article | Code Imputation | Code Affectation | Code Opération | Collectivité | Travaux | Estimatif € H.T. | Affectation du Département | | Autofinancement | |
|---|---|---|---|---|---|---|---|---|---|---|---|
| | | | | | | | | Taux de subvention % | Montant de subvention € HT | Montant € HT | Taux % |
| Thonon-les-Bains | 204142-1 | ADO1D00074 | AF23ADO016 | 23ADO00010 | Bellevaux | Renouvellement des réseaux de la Chèvrerie - Tranche 3 Phase 3 (Chèvrerie Haut) | 200 300 | 30 | 60 090 | 140 210 | 70 |
| Thonon-les-Bains | 204142-1 | ADO1D00074 | AF23ADO017 | 23ADO00011 | Bellevaux | Renouvellement de la conduite de Terramont | 73 600 | 30 | 22 080 | 51 520 | 70 |
| Thonon-les-Bains | 204142-1 | ADO1D00074 | AF23ADO018 | 23ADO00012 | Bellevaux | Création d'un réseau au Hameau de Terramont | 90 400 | 25 | 22 600 | 67 800 | 75 |
| Thonon-les-Bains | 204142-1 | ADO1D00074 | AF23ADO062 | 23ADO00056 | Comm. Thonon Agglomération | Le Lyaud : mise en séparatif du Chef-Lieu | 439 300 | 35 | 153 755 | 285 545 | 65 |
| Thonon-les-Bains | 204142-1 | ADO1D00074 | AF23ADO063 | 23ADO00057 | Comm. Thonon Agglomération | Le Lyaud : renouvellement du réseau Route des Devants | 251 000 | 40 | 100 400 | 150 600 | 60 |
| Thonon-les-Bains | 204142-1 | ADO1D00074 | AF23ADO064 | 23ADO00058 | Comm. Thonon Agglomération | Perrignier : mise en séparatif Route de la Gare | 652 100 | 35 | 228 235 | 423 865 | 65 |
| Thonon-les-Bains | 204142-1 | ADO1D00074 | AF23ADO065 | 23ADO00059 | Comm. Thonon Agglomération | Perrignier : reprise des branchements Route de la Gare | 100 000 | 40 | 40 000 | 60 000 | 60 |
| Thonon-les-Bains | 204142-1 | ADO1D00074 | AF23ADO072 | 23ADO00066 | Lullin | Renouvellement de la conduite du Centre Bourg | 207 600 | 30 | 62 280 | 145 320 | 70 |
| Thonon-les-Bains | 204142-1 | ADO1D00074 | AF23ADO073 | 23ADO00067 | Lullin | Mise en séparatif du Centre Bourg | 466 300 | 25 | 116 575 | 349 725 | 75 |
| | | | | | | **Sous-total Thonon-les-Bains** | **2 758 600** | | **875 515** | | |
| | | | | | | **TOTAL GENERAL** | **55 941 880** | | **19 636 105** | | |

**AUTORISE** le versement des subventions aux collectivités concernées selon les modalités suivantes :

dans tous les cas, le versement de la subvention départementale prendra en compte les dépenses hors taxes éligibles effectivement réglées par la collectivité ou l'Etablissement Public de Coopération Intercommunale (EPCI), dans la limite du montant subventionnable retenu.

Si le coût définitif de l'opération est inférieur à la dépense retenue, les subventions seront recalculées au prorata des dépenses en appliquant le taux retenu aux dépenses justifiées.
La subvention départementale ne saurait excéder 80 % du reste à charge du maître d'ouvrage, déductions faite des subventions obtenues.

Selon l'importance financière de l'opération retenue, le premier acompte pourra être modulé en fonction de l'avancement des travaux et/ou des crédits de paiement disponibles.

Travaux sur marchés publics :

- 1er acompte pouvant aller jusqu'à 60 % à l'ordre de service de démarrage des travaux. Cet acompte pourra être modulé en fonction de la disponibilité des crédits budgétaires,

- le solde après transmission du décompte définitif des travaux, du procès-verbal de réception, de la synthèse des contrôles qualité pour les opérations d'assainissement, d'un état récapitulatif des montants hors taxe des paiements effectués, visé par le Percepteur, reprenant la totalité des dépenses liées à l'opération, ainsi que sur présentation des pièces justifiant le respect des obligations faites au bénéficiaire de la subvention en matière de communication sur l'aide départementale.

Travaux sur facture :

- 1er acompte pouvant aller jusqu'à 60 % au vu du devis des travaux signé. Cet acompte pourra être modulé en fonction de la disponibilité des crédits budgétaires,

- le solde sur présentation d'une copie de la facture correspondante acquittée, d'un état récapitulatif hors taxe des paiements effectués, visé par le percepteur, reprenant la totalité des dépenses liées à l'opération, ainsi que sur présentation des pièces justifiant le respect des obligations faites au bénéficiaire de la subvention en matière de communication sur l'aide départementale.

**PRECISE** que pour les travaux relatifs à des traitements de l'eau potable, l'Agence Régionale de Santé (ARS) devra avoir validé la conformité de l'installation et de la qualité de l'eau distribuée.

**DEMANDE** aux collectivités et EPCI de faire exécuter en fin de chantier un contrôle télévisé des canalisations, des essais d'étanchéité à l'air (collecteurs et regards) et des contrôles de compactage pour les travaux sous voirie, afin de garantir un maximum d'étanchéité des canalisations d'assainissement.
Conformément à la charte qualité nationale des réseaux d'assainissement, ces contrôles devront être réalisés par un organisme indépendant et accrédité.

**DEFINIT** la durée de validité des subventions relatives au programme 2023 jusqu'au 31 décembre 2026. Ce délai passé, les subventions ne seront plus versées.

**Délibération télétransmise en Préfecture**
**le 24/05/2023 ,**
**Publiée sur internet et certifiée exécutoire,**
**le 26/05/2023,**
Signé,
Pour le Président du Conseil départemental,
Le Directeur de l'Assemblée,
Jean-Pierre MORET

Ainsi fait et délibéré,
Pour extrait conforme,
**Signé,**
**Le Président du Conseil départemental,**
**M. SADDIER Martial**

haute savoie
le Département

# Extrait des Procès-Verbaux des Séances du Conseil départemental

## SEANCE DU 22 MAI 2023

## n° CD-2023-028

**RAPPORTEUR :** **Mme MUGNIER Magali**

**OBJET :** **ESPACES NATURELS SENSIBLES – PRESERVATION DES ZONES HUMIDES**

Le Conseil départemental de la Haute-Savoie dûment convoqué le 9 mai 2023 s'est réuni en séance publique, au Palais Lumière à Evian-les-Bains, sous la présidence de :

**M. SADDIER Martial, Président du Conseil départemental**

| **Présent(e)s :** | |
|---|---|
| **Vice-Président(e)s :** | M. RUBIN Nicolas, Mme DONZEL-GONET Marie-Louise, M. BAUD-GRASSET Joël, Mme LHUILLIER Myriam, M. MAS Jean-Philippe, Mme BOUCHET Estelle |
| **Autres membres :** | Mme DUBY-MULLER Virginie, Mme DULIEGE Fabienne, Mme GAY Agnès, Mme LEI Josiane, Mme MAHUT Patricia, Mme MAURIS Odile, Mme METRAL Marie-Antoinette, Mme MUGNIER Magali, Mme TEPPE-ROGUET Marie-Claire, M. BAUD Richard, M. BOCCARD Bernard, M. CATTANEO Marcel, M. DAVIET François, M. DEPLANTE Daniel, M. LAMBERT Gérard, M. MORAND Georges, M. VERDONNET Christian |
| **Représenté(e)(s) : (délégation(s) de vote)** | |
| Mme GONZO-MASSOL Valérie à M. DAVIET François, Mme JULLIEN-BRECHES Catherine à Mme MAHUT Patricia, Mme PETEX-LEVET Christelle à Mme LHUILLIER Myriam, Mme TERMOZ Aurore à Mme DULIEGE Fabienne, M. EXCOFFIER François à Mme MAURIS Odile, M. PEILLEX Jean-Marc à M. MORAND Georges, M. PUTHOD Dominique à Mme MUGNIER Magali, M. RATSIMBA David à Mme LEI Josiane | |
| **Absent(e)(s) Excusé(e)(s) :** | |
| Mme BEURRIER Chrystelle, M. TARDY Lionel | |

| **Quorum (soit 18 élus) et Délégations de vote vérifiés** | | | |
|---|---|---|---|
| **Membres en exercice :** | **34** | **Adopté à l'unanimité** | |
| **Présent(e)s :** | **24** | **Voix Pour** | **32** |
| **Représenté(e)(s) / Absent(e)(s) excusé(e)(s)** | **8 / 2** | **Voix contre** | **0** |
| **Suffrages exprimés :** | **32** | **Abstention(s)** | **0** |

Vu le Code Général des Collectivités Territoriales,

Vu le Code de l'Urbanisme, notamment ses articles L.113-8 et suivants,

Vu le Code de l'Environnement, notamment l'article L.211-7,

Vu la délibération n° CG-2002-114 de l'Assemblée départementale du 18 mars 2002 adoptant le Règlement Budgétaire et Financier,

Vu la délibération n° CP-2016-0513 du 04 juillet 2016 validant le Schéma Départemental des Espaces Naturels Sensibles (SDENS) 2016-2022,

Vu la délibération n° CD-2021-040 du 12 juillet 2021 portant délégation à la Commission Permanente,

Vu la délibération n° CD-2022-168 du 12 décembre 2022 portant sur le Budget Primitif 2023,

Vu la délibération n° CD-2022-188 du 12 décembre 2022 approuvant les modalités d'intervention du Conseil départemental en Espaces Naturels Sensibles,

Vu la délibération n° CP-2023-0228 du 03 avril 2023 attribuant une subvention d'équipement à la Commune de Poisy pour la restauration de la zone humide du Quart.

Les visas ci-avant ayant été rappelés, M. le Président expose que la Haute-Savoie compte plus de 2 000 zones humides.

Afin de préserver et gérer ces zones humides, qui sont des écosystèmes essentiels compte tenu de leur rôle multifonctionnel, en particulier pour la préservation quantitative et qualitative de la ressource en eau dans un contexte de changement climatique, le Conseil départemental a réitéré et actualisé un dispositif de gestion et de subvention lors de sa séance du 22 décembre 2022.

A ce titre, il est présenté à titre d'exemple l'action volontariste de la Commune de Poisy conduite dans le cadre du Contrat de Territoire Espaces Naturels Sensibles Montagne d'Âge, Mandallaz, Bornachon approuvé en 2019 :
la Commune s'est engagée dans la restauration du corridor écologique intra urbain de la Montagne d'Age au Fier, connectant les milieux naturels dans son espace urbain en « pas Japonais » dont l'un est la zone humide dite du Quart et les milieux secs à proximité immédiate, dont elle est propriétaire : travaux de restauration hydrologique, travaux de restauration écologique, équipements pour une valorisation pédagogique pour la population locale, élèves et collégiens du secteur, gestion des eaux pluviales.

Compte tenu de l'intérêt de ce projet, le Conseil départemental a accordé par délibération de sa Commission Permanente du 03 avril 2022 une subvention au taux de 80 % du montant éligible, déduction faite des autres subventions accordées, soit une subvention d'un montant de 177 312,32 €.

Toutes les collectivités, en particulier celles disposant de la compétence GEMAPI (Gestion des Milieux Aquatiques et Protection contre les Inondations) sont encouragées à développer des projets de conservation et de mise en valeur de zones humides.

Il est demandé à l'Assemblée départementale de bien vouloir délibérer et statuer.

**Le Conseil départemental,**
**après en avoir délibéré,**
**à l'unanimité,**

**SOULIGNE** le rôle prépondérant des zones humides, en particulier pour la préservation de la ressource en eau dans un contexte de changement climatique ;

**ENCOURAGE** les Communes et les Intercommunalités disposant de la compétence Gestion des Milieux Aquatiques et Protection contre les Inondations (GEMAPI) à agir en faveur des zones humides ;

**S'ENGAGE** à étudier toute demande de subvention d'investissement, jusqu'à un taux de 80 %, à l'instar de la récente subvention de 177 312,32 € accordée à la Commune de Poisy pour la restauration de la zone humide du Quart.

**Délibération télétransmise en Préfecture**
**le 24/05/2023 ,**
**Publiée sur internet et certifiée exécutoire,**
**le 26/05/2023,**
Signé,
Pour le Président du Conseil départemental,
Le Directeur de l'Assemblée,
Jean-Pierre MORET

Ainsi fait et délibéré,
Pour extrait conforme,
**Signé,**
**Le Président du Conseil départemental,**
**M. SADDIER Martial**

haute savoie
le Département

# Extrait des Procès-Verbaux des Séances du Conseil départemental

## SEANCE DU 22 MAI 2023

## n° CD-2023-029

**RAPPORTEUR :** **Mme MUGNIER Magali (en l'absence de Mme PETEX-LEVET Christelle)**

**OBJET :** **POLITIQUE ESPACES NATURELS SENSIBLES - CONTRAT DE MILIEUX DES USSES - SYR'USSES - SUBVENTIONS POUR UNE ETUDE PORTANT SUR L'AMENAGEMENT ET LA RESTAURATION DES PETITES USSES**

Le Conseil départemental de la Haute-Savoie dûment convoqué le 9 mai 2023 s'est réuni en séance publique, au Palais Lumière à Evian-les-Bains, sous la présidence de :

**M. SADDIER Martial, Président du Conseil départemental**

| **Présent(e)s :** | |
|---|---|
| **Vice-Président(e)s :** | M. RUBIN Nicolas, Mme DONZEL-GONET Marie-Louise, M. BAUD-GRASSET Joël, Mme LHUILLIER Myriam, M. MAS Jean-Philippe, Mme BOUCHET Estelle |
| **Autres membres :** | Mme DUBY-MULLER Virginie, Mme DULIEGE Fabienne, Mme GAY Agnès, Mme LEI Josiane, Mme MAHUT Patricia, Mme MAURIS Odile, Mme METRAL Marie-Antoinette, Mme MUGNIER Magali, Mme TEPPE-ROGUET Marie-Claire, M. BAUD Richard, M. BOCCARD Bernard, M. CATTANEO Marcel, M. DAVIET François, M. DEPLANTE Daniel, M. LAMBERT Gérard, M. MORAND Georges, M. VERDONNET Christian |
| **Représenté(e)(s) : (délégation(s) de vote)** | |
| Mme GONZO-MASSOL Valérie à M. DAVIET François, Mme JULLIEN-BRECHES Catherine à Mme MAHUT Patricia, Mme PETEX-LEVET Christelle à Mme LHUILLIER Myriam, Mme TERMOZ Aurore à Mme DULIEGE Fabienne, M. EXCOFFIER François à Mme MAURIS Odile, M. PEILLEX Jean-Marc à M. MORAND Georges, M. PUTHOD Dominique à Mme MUGNIER Magali, M. RATSIMBA David à Mme LEI Josiane | |
| **Absent(e)(s) Excusé(e)(s) :** | |
| Mme BEURRIER Chrystelle, M. TARDY Lionel | |

| **Quorum (soit 18 élus) et Délégations de vote vérifiés** | | | |
|---|---|---|---|
| **Membres en exercice :** | **34** | **Adopté à l'unanimité** | |
| **Présent(e)s :** | **24** | **Voix Pour** | **32** |
| **Représenté(e)(s) / Absent(e)(s) excusé(e)(s)** | **8 / 2** | **Voix contre** | **0** |
| **Suffrages exprimés :** | **32** | **Abstention(s)** | **0** |

Vu le Code Général des Collectivités Territoriales,

Vu le Code de l'Urbanisme, notamment ses articles L.113-8 et suivants,

Vu le Code de l'Environnement, notamment l'article L.211-7,

Vu la délibération n° CG-2002-114 de l'Assemblée départementale du 18 mars 2002 adoptant le Règlement Budgétaire et Financier,

Vu la délibération n° CP-2016-0513 du 04 juillet 2016 approuvant le Schéma Départemental des Espaces Naturels Sensibles (SDENS) 2016-2022,

Vu la délibération n° CD-2021-040 du 12 juillet 2021 portant délégation à la Commission Permanente,

Vu la délibération n° CP-2022-0771 du 28 novembre 2022 portant sur l'approbation du contrat de Milieux des Usses 2022-2024,

Vu la délibération n° CD-2022-168 du 12 décembre 2022 portant sur le Budget Primitif 2023,

Vu la délibération n° CD-2022-188 du 12 décembre 2022 approuvant les modalités d'intervention du Conseil départemental en Espaces Naturels Sensibles,

Vu la demande du Syndicat de Rivières Les Usses (SYR'USSES) par courrier en date du 02 décembre 2022,

Vu l'avis favorable de la 7ème Commission Développement Durable, Environnement, Agriculture, Forêt, Coopérations Européennes et Transfrontalières du 02 mai 2023.

Les visas ci-avant ayant été rappelés, M. le Président expose que le Syr'Usses est l'animateur du contrat de Milieux des Usses 2022-2024, approuvé par le Département et sollicite le Conseil départemental pour une étude préalable à l'aménagement et la restauration des Petites Usses.

Le projet s'inscrit dans un projet d'aménagement global (construction d'une nouvelle déchetterie et aménagement d'une zone d'activités), à l'emplacement et à proximité de l'ancienne station d'épuration que porte la Communauté de Communes Fier et Usses (CCFU).

Le projet jouxtant la rivière des Petites Usses, le Syr'Usses et la CCFU souhaitent mener conjointement une étude et des travaux d'aménagement et de renaturation des Petites Usses en parallèle de la zone d'activités. Le Syr'Usses saisit l'opportunité de l'aménagement de la CCFU pour accompagner et mener un projet plus ambitieux visant la restauration des Petites Usses. Une délégation de maîtrise d'ouvrage est signée entre les deux structures pour que le Syr'Usses porte les études préalables aux travaux.

La subvention concerne le coût des études préalables aux travaux d'aménagement et de renaturation de la rivière.

Le plan de financement prévisionnel est le suivant :

| Projet | Montant projet en € HT | Montant projet retenu en € HT | Agence de l'Eau | | **Département 74** | | SYR'USSES | |
|---|---|---|---|---|---|---|---|---|
| | | | € | % | **€** | **%** | € | % |
| Etude pour l'aménagement et la restauration Petites Usses | 34 875 € | 13 950 € | 5 580 | 40 | **5 580** | **40** | 2 790 | 20 |

Afin de participer à la bonne information du public concernant l'usage des subventions départementales, le SYR'USSES s'engage à mentionner le Département (logo et/ou montant) sur tout support d'information ou de communication relatif à cette opération (livrables de rapports d'études, page d'accueil ou page dédiée au projet sur un site internet, document de présentation du projet, invitations presse, inaugurations, etc) et d'inviter le Département aux étapes de cette étude.

Il est demandé à l'Assemblée départementale de bien vouloir délibérer et statuer.

**Le Conseil départemental,**
**après en avoir délibéré,**
**à l'unanimité,**

**ATTRIBUE** une subvention d'investissement de 5 580 € au SYR'USSES pour une étude préalable à l'aménagement et la restauration des Petites Usses.

**DECIDE** d'affecter l'Autorisation de Programme n° 04031030116 intitulée : " Subventions équipement contrats " à l'opération définie ci-dessous :

| **Code Imputation (clé)** Pour information et non voté | **Code affectation** | **Code de l'opération** | **Libellé de l'Opération** | **Montant affecté à l'opération en €** | **Echéancier de l'affectation** Pour information et non voté en € | |
|---|---|---|---|---|---|---|
| | | | | | **2023** | **2024 et suivants** |
| ADE1D00234 | AF23ADE051 | 22ADE00148 | Etude aménagement et restauration Petites Usses | 5 580 | 2 790 | 2 790 |
| | | | Total | 5 580 | 2 790 | 2 790 |

**AUTORISE** le versement des subventions d'équipement à l'organisme figurant dans le tableau ci-après :

| **Imputation : ADE1D00234** | | |
|---|---|---|
| **Nature** | **AP** | **Fonct.** |
| 204141 | 04031030116 | 738 |
| Subventions aux Communes et structures communales – Mobilier – Matériel - Etudes | Subventions d'équipement contrats | |

| **Code affectation** | **N° d'engagement CP** Obligatoire sauf exception justifiée | **Bénéficiaire de la répartition** | **Montant global de la subvention en €** |
|---|---|---|---|
| AF23ADE051 | | SYR'USSES : étude aménagement et restauration Petites Usses | 5 580 |
| | | | 5 580 |

**PRECISE** que le versement de la subvention d'investissement s'effectuera en 2 fois :

- un acompte de 50 % sur présentation d'une attestation de démarrage de l'opération ;
- le solde sur présentation d'un état récapitulatif des dépenses totales réalisées, visé en original par le percepteur.

Si le montant des dépenses s'avère inférieur aux prévisions, le montant de la subvention sera réajusté en conséquence, selon le taux affiché au plan de financement prévisionnel.

**PRECISE** que les demandes de paiement devront être effectuées avant le 31 décembre 2025. Au-delà de ce délai, la subvention sera considérée comme caduque et sera annulée.

**Délibération télétransmise en Préfecture**
**le 24/05/2023 ,**
**Publiée sur internet et certifiée exécutoire,**
**le 26/05/2023,**
Signé,
Pour le Président du Conseil départemental,
Le Directeur de l'Assemblée,
Jean-Pierre MORET

Ainsi fait et délibéré,
Pour extrait conforme,
**Signé,**
**Le Président du Conseil départemental,**
**M. SADDIER Martial**

haute savoie
le Département

# Extrait des Procès-Verbaux des Séances du Conseil départemental

## SEANCE DU 22 MAI 2023

## n° CD-2023-030

**RAPPORTEUR :** **M. SADDIER Martial**

**OBJET :** **ESPACES NATURELS SENSIBLES : STRATEGIE FONCIERE DEPARTEMENTALE**

Le Conseil départemental de la Haute-Savoie dûment convoqué le 9 mai 2023 s'est réuni en séance publique, au Palais Lumière à Evian-les-Bains, sous la présidence de :

**M. SADDIER Martial, Président du Conseil départemental**

| **Présent(e)s :** | |
|---|---|
| **Vice-Président(e)s :** | M. RUBIN Nicolas, Mme DONZEL-GONET Marie-Louise, M. BAUD-GRASSET Joël, Mme LHUILLIER Myriam, M. MAS Jean-Philippe, Mme BOUCHET Estelle |
| **Autres membres :** | Mme DUBY-MULLER Virginie, Mme DULIEGE Fabienne, Mme GAY Agnès, Mme LEI Josiane, Mme MAHUT Patricia, Mme MAURIS Odile, Mme METRAL Marie-Antoinette, Mme MUGNIER Magali, Mme TEPPE-ROGUET Marie-Claire, M. BAUD Richard, M. BOCCARD Bernard, M. CATTANEO Marcel, M. DAVIET François, M. DEPLANTE Daniel, M. LAMBERT Gérard, M. MORAND Georges, M. VERDONNET Christian |
| **Représenté(e)(s) : (délégation(s) de vote)** | |
| Mme GONZO-MASSOL Valérie à M. DAVIET François, Mme JULLIEN-BRECHES Catherine à Mme MAHUT Patricia, Mme PETEX-LEVET Christelle à Mme LHUILLIER Myriam, Mme TERMOZ Aurore à Mme DULIEGE Fabienne, M. EXCOFFIER François à Mme MAURIS Odile, M. PEILLEX Jean-Marc à M. MORAND Georges, M. PUTHOD Dominique à Mme MUGNIER Magali, M. RATSIMBA David à Mme LEI Josiane | |
| **Absent(e)(s) Excusé(e)(s) :** | |
| Mme BEURRIER Chrystelle, M. TARDY Lionel | |

| **Quorum (soit 18 élus) et Délégations de vote vérifiés** | | | |
|---|---|---|---|
| **Membres en exercice :** | **34** | **Adopté à l'unanimité** | |
| **Présent(e)s :** | **24** | **Voix Pour** | **32** |
| **Représenté(e)(s) / Absent(e)(s) excusé(e)(s)** | **8 / 2** | **Voix contre** | **0** |
| **Suffrages exprimés :** | **32** | **Abstention(s)** | **0** |

Vu le Code Général des Collectivités Territoriales,

Vu les articles L.113-8 et suivants du Code de l'Urbanisme portant sur les zones de préemption Espaces Naturels Sensibles (ENS), et notamment leur création (L.113-14 et L.215-1),

Vu la délibération n° CG-2002-114 de l'Assemblée départementale du 18 mars 2002 adoptant le Règlement Budgétaire et Financier,

Vu la délibération n° CD-2021-040 du 12 juillet 2021 portant délégation à la Commission Permanente,

Vu la délibération n° CD-2021-042 du 12 juillet 2021 portant délégation de l'exercice du droit de préemption des ENS à M. le Président du Conseil départemental,

Vu la délibération n° CD-2022-168 du 12 décembre 2022 portant sur le Budget Primitif 2023,

Vu la délibération n° CD-2022-188 du 12 décembre 2022 approuvant les modalités d'intervention du Conseil départemental en Espaces Naturels Sensibles.

Les visas ci-avant ayant été rappelés, M. le Président expose que le Département est compétent pour « *élaborer et mettre en œuvre une politique de protection, de gestion et d'ouverture au public des Espaces Naturels Sensibles (ENS), boisés ou non, destinée à préserver la qualité des sites, des paysages, des milieux naturels et des champs naturels d'expansion des crues et d'assurer la sauvegarde des habitats naturels* ».

A ce titre, le Département de la Haute-Savoie au fil des années a constitué un vaste réseau de 205 espaces naturels et agricoles labélisés « Espaces Naturels Sensibles » pour plus de 34 700 ha. Ceux-ci sont des sites emblématiques de la richesse écologique et paysagère de la Haute-Savoie. Ils font l'objet d'une gestion sous la maîtrise d'ouvrage principalement des collectivités locales, d'Etablissement Public de Coopération Intercommunale (EPCI), de Communes, du Conservatoire du Littoral, ou encore du Conservatoire d'Espaces Naturels (CEN 74-Asters), mais aussi par le Département sur près de 1 900 ha.

La maîtrise foncière publique par voie d'acquisition est une garantie de préservation et de gestion de ces sites naturels et agricoles sur le long terme. La propriété foncière publique reste néanmoins marginale.

Afin de faciliter la préservation du foncier stratégique, le Département peut créer des zones de préemption au titre des Espaces Naturels Sensibles, au sein desquelles il dispose d'un droit de préemption. C'est actuellement le cas sur 3 zones de préemption, au bord du Lac Léman (3 364 ha), au bord du Lac d'Annecy (4 897 ha) et sur le Massif de la Mandallaz (618 ha).

Souhaitant marquer son ambition forte, le Département de la Haute-Savoie souhaite généraliser son droit de préemption « Espace Naturel Sensible » pour développer la maîtrise foncière publique sur l'ensemble des sites ayant déjà fait l'objet d'une labélisation ou ayant vocation à être labélisés « Espace Naturel Sensible ».

En application de l'article L.215-1 du Code de l'Urbanisme, le Département peut créer des zones de préemption : « *Dans les communes dotées d'un Plan Local d'Urbanisme approuvé, les zones de préemption sont créées avec l'accord de la Commune ou de l'Etablissement Public de Coopération Intercommunale compétent en matière de Plan Local d'Urbanisme.*
*En l'absence d'un tel document, et à défaut d'accord des Communes ou des Etablissements Publics de Coopération Intercommunale compétents en matière de Plan Local d'Urbanisme concernés, ces zones ne peuvent être créées par le Département qu'avec l'accord de l'autorité administrative compétente de l'Etat.* » étant entendu que « *les organisations professionnelles agricoles et forestières doivent être consultées sur la délimitation de ces zones de préemption* ».

Le droit de préemption en ENS pourrait être exercé à l'occasion de l'aliénation d'un bien :

- directement par le Département,
- par délégation sur un ou plusieurs secteurs de la zone de préemption au Conservatoire de l'espace littoral et des rivages lacustres, lorsque celui-ci est territorialement compétent, à l'établissement public chargé d'un parc naturel régional, à l'Etat, à une collectivité territoriale, ou à un établissement public foncier,
- par substitution, par le Conservatoire du Littoral, un parc naturel régional ou à défaut une Commune si le Département n'exerce pas ce droit.

Il est demandé à l'Assemblée départementale de bien vouloir délibérer et statuer.

**Le Conseil départemental,**
**après en avoir débattu et délibéré,**
**à l'unanimité,**

**DECIDE** de créer des zones de préemption « Espace Naturel Sensible » sur l'ensemble des sites labélisés « Espace Naturel Sensible » dont la liste et la carte sont jointes en annexes ;

**DIT** que tout nouveau site labellisé « Espace Naturel Sensible » à venir aura vocation à devenir une nouvelle zone de préemption « Espace Naturel Sensible » ;

**AUTORISE** M. le Président à effectuer les consultations nécessaires et à signer tout document en lien avec ce projet.

**Délibération télétransmise en Préfecture**
**le 24/05/2023 ,**
**Publiée sur internet et certifiée exécutoire,**
**le 26/05/2023,**
Signé,
Pour le Président du Conseil départemental,
Le Directeur de l'Assemblée,
Jean-Pierre MORET

Ainsi fait et délibéré,
Pour extrait conforme,
**Signé,**
**Le Président du Conseil départemental,**
**M. SADDIER Martial**

haute savoie
le Département

# ANNEXE A : Carte des sites Espaces Naturels Sensibles de la Haute-Savoie au 22 mai 2023

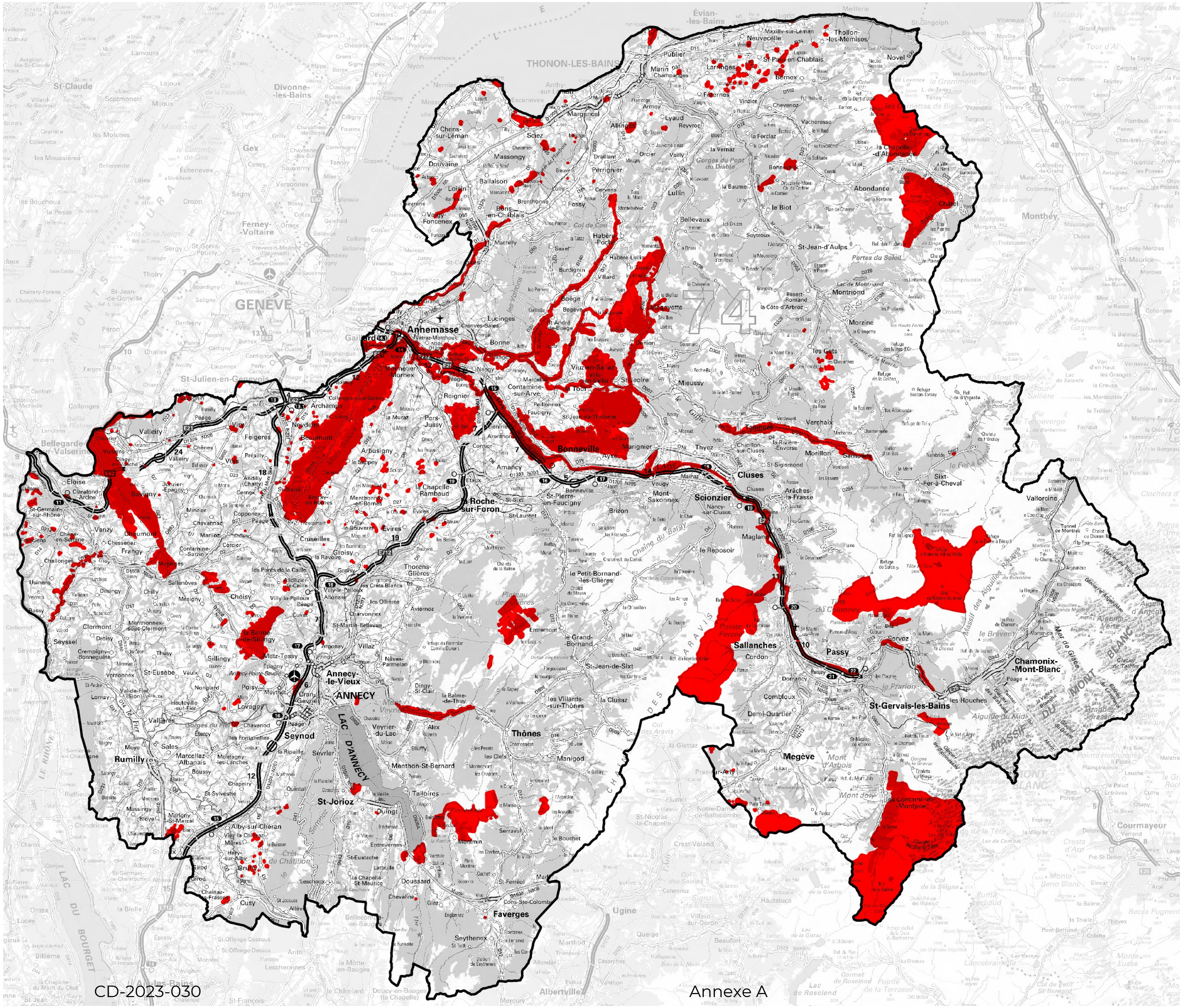


Légende

Limite du département

Site ENS

0 5 10 km

Source : IGN SCAN200, IGN BDTOPO, Département de la Haute-Savoie
Auteur : Direction Animation Territoriale et Développement Durable / Service Environnement et Espaces Naturels Sensibles, mai 2023 1/1

**ANNEXE B : Liste des sites ENS au 22 mai 2023**

| Nom du site | MaîtreOuv | Localisation (communes concernées) | Surface en ha |
|---|---|---|---|
| Alpage de Grand Montagne de Sulens | CC des Vallées de Thônes | Serraval | 57,73 |
| Alpage de Praz d'Zeures | Département de la Haute-Savoie | Serraval | 89,23 |
| Alpage et zone Humide de l'Holvet | Praz sur Arly | Praz sur Arly | 30,67 |
| Alpages des Vorêts | Département de la Haute-Savoie | Les Clefs | 102,16 |
| APPB Crêt du Puits - Teppe de la Repentance | Syndicat Intercommunal du Vuache | Viry | 22,58 |
| APPB du Champ Vautier | Syndicat Intercommunal du Vuache | Chevrier | 1,51 |
| APPB Vigne des Pères | Syndicat Intercommunal du Vuache | Viry | 10,73 |
| Arve aval | SM3A | | 534,92 |
| Arve médiane | SM3A | Les Houches, Servoz, Passy, Sallanches, Magland, Cluses | 302,50 |
| Biolay | Syndicat Mixte du Salève | Neydens | 6,50 |
| Bois de l'Herbette | CC des 4 Rivières | Viuz-en-Sallaz, Ville-en-Sallaz, La Tour, Saint-Jeoire | 532,25 |
| Bois des Lanches Glières | Thorens Glières | Thorens les Glières | 31,51 |
| Bois des Rippes | CC Usses et Rhône | Saint-Germain | 1,34 |
| Bois du Devant | Sciez | Sciez | 24,53 |
| Bois Lacour et Marais Decrey | Loisin | Loisin | 6,90 |
| Chef lieu | CC Usses et Rhône | Franclens | 1,11 |
| Chevaliers Ouest | SM3A | Arbusigny | 0,43 |
| Chez Juillard | CC Usses et Rhône | Franclens | 0,91 |
| Chez Mazza Rebaterre | CC Usses et Rhône | Franclens | 1,12 |
| Chez Paccard | SM3A | Arbusigny | 0,23 |
| Col d'Evires | CC du Pays Rochois | Etaux | 3,20 |
| Confluence Giffre-Arve | SM3A | Marignier | 44,15 |
| Coteau sous Trémoirin | CC Usses et Rhône | Franclens | 7,18 |
| Coteaux du Vernand | Annemasse | Annemasse | 1,29 |
| Crêt de Hauterive | CC Fier et Usses | Lovagny | 7,82 |
| Déluge | CC des 4 Rivières | Viuz-en-Sallaz | 49,56 |
| Domaine de Guidou | LPO & Commune de Sciez | Sciez | 104,87 |
| Dralet | Evires | Evires | 1,86 |
| Espace Borne-Pont de Bellecombe | SM3A | Arenthon, Bonneville, Contamine-sur-Arve, Nangy, Saint-Pierre-en-Faucigny, Scientrier | 437,29 |
| Etang de la Croix de la Marianne | Thonon Agglomération | Chens-sur-Léman | 4,84 |
| Etang du Marquis | ACCA Groisy | Groisy | 1,44 |
| Etangs et marais de Crosagny-Beaumont-Braille | Syndicat Intercommunal de Gestion des Etangs de l'Albanais | Bloye,Saint-Félix,Albens | 45,28 |
| Etournel | Syndicat Intercommunal du Vuache | Vulbens, Chevrier | 145,49 |
| Fond de Dorjon | SM3A | Mégevette | 10,78 |
| Forêts Départementales du Chablais | Département de la Haute-Savoie | Le Biot Bonnevaux | 83,73 |
| Foron de Filinges | SM3A | Bonne, Fillinges, Marcellaz, Peillonnex, Viuz-en-Sallaz | 222,85 |
| Foron du Chablais genevois | SM3A | Ambilly, Bons-en-Chablais, Gaillard, Juvigny, Machilly, Saint-Cergues, Ville-la-Grand | 160,26 |
| Friche à molinie des Chérassons Est | Thonon Agglomération | Margencel | 0,66 |
| Friche à molinie des Favires est | Thonon Agglomération | Ballaison | 2,11 |
| Friche à molinie du Frût | CC Usses et Rhône | Franclens | 1,98 |
| Friche à molinie du Trembley | Syndicat Intercommunal du Vuache | Clarafond-Arcine | 2,29 |
| Friches à molinie de Chatenod | CC Usses et Rhône | Vanzy | 14,82 |
| Friches à molinie de Ramey Sud | Thonon Agglomération | Ballaison | 4,70 |
| Friches à molinie de Ramey Sud-est | Thonon Agglomération | Ballaison | 4,91 |
| Friches à molinie des Arges et de Chezabois | Thonon Agglomération | Ballaison | 24,35 |

**ANNEXE B : Liste des sites ENS au 22 mai 2023**

| Nom du site | MaîtreOuv | Localisation (communes concernées) | Surface en ha |
|---|---|---|---|
| Friches à molinie des Carreaux sud-est | Thonon Agglomération | Ballaison | 7,33 |
| Friches à molinie des Crêts Blancs | Grand Annecy | Groisy | 1,96 |
| Friches à molinie des Danfires | Grand Annecy | Groisy | 1,41 |
| Friches à molinie des Pirons | Usinens | Usinens | 3,76 |
| Friches à molinie des Pralets | Thonon Agglomération | Ballaison | 3,11 |
| Friches à molinie des Rippes | CC Usses et Rhône | Saint-Germain sur Rhône | 5,92 |
| Friches à molinie des Teppes | Usinens | Usinens | 9,16 |
| Friches à molinie des Vernes | CC Usses et Rhône | Chêne en Semine | 3,42 |
| Friches à molinie du Crêt Pollet | CC Usses et Rhône | Chessenaz | 1,28 |
| Friches à molinie La Crétaz | CC Usses et Rhône | Saint-Germain | 1,69 |
| Fusil/Roguet | SM3A | Pers Jussy | 1,57 |
| Géosite source du Biel | Faverges | Faverges | 0,18 |
| Gorges du Risse | SM3A | Saint-Jeoire, Mieussy, Onnion | 103,59 |
| Grange Neuve | SM3A | Arbusigny | 4,02 |
| Iles d'Etrembières | SM3A | Etrembières | 54,10 |
| La Clef des Faux | CC Fier et Usses | Choisy | 7,78 |
| La Combe du Feu | Grand Annecy | Evires,Arbusigny | 2,59 |
| La Croix | Syndicat de Rivières Les Usses | Menthonnex en Bornes | 3,74 |
| Lac du Môle | CC des 4 Rivières | La Tour, Peillonnex, Ville-en-Sallaz, Viuz-en-Sallaz | 20,43 |
| Lac Vert | Passy | Passy | 48,46 |
| L'Arblas | Sixt Fer à Cheval | Sixt Fer à Cheval | 1,21 |
| Le Beulet | SM3A | Pers Jussy | 3,90 |
| Le Bois | SM3A | La Chapelle-Rambaud | 4,16 |
| Le Chênet | Arbusigny | Arbusigny | 11,24 |
| Le Four | SM3A | Cornier,Pers-Jussy | 2,27 |
| Le Prenet | CC Usses et Rhône | Saint-Germain | 12,85 |
| Les Aravis | CC des Vallées de Thônes | Cordon et Sallanches | 2995,55 |
| Les Aroles | Grand Annecy | Evires | 4,26 |
| Les Crêts de Choisy | CC Fier et Usses | Choisy | 127,91 |
| Les Granges Ouest | Praz sur Arly | Praz sur Arly | 0,12 |
| Les Petites Pierres | Syndicat de Rivières Les Usses | Menthonnex en Bornes | 1,07 |
| Les Usses | Département de la Haute-Savoie | Desingy,Usinens,Vanzy,Frangy ,Seyssel,Bassy | 48,96 |
| Mandallaz | CC Fier et Usses | La Balme de Sillingy | 474,18 |
| Marais de Ballavais | Thonon Agglomération | Loisin | 23,59 |
| Marais de Bovinens | Usinens | Usinens | 2,75 |
| Marais de Cerezy | Thonon Agglomération | Excenevex | 2,48 |
| Marais de Chez Guédin | Mures | Mures,Viuz la chiesaz | 9,98 |
| Marais de Côte Merle et Bois des Côtes | Annecy | Annecy | 16,09 |
| Marais de Doussard | CC des Sources du Lac d'Annecy | Lathuile | 19,44 |
| Marais de Geru | CC Usses et Rhône | Franclens,Chêne en Semine | 4,28 |
| Marais de Granges Thorens | Thonon Agglomération | Yvoire | 3,38 |
| Marais de la Bossenot | Thonon Agglomération | Allinges | 37,02 |
| Marais de la Versoie | Thonon Agglomération | Thonon-les-Bains | 8,10 |
| Marais de Lanfianna | Quintal | Quintal | 1,34 |
| Marais de l'Enfer | Saint-Jorioz,Conservatoire du Littoral | Saint-Jorioz | 27,01 |
| Marais de l'Epenouet | Viuz la Chiesaz | Mures,Viuz la chiesaz | 3,29 |
| Marais de Macully | Poisy | Poisy | 11,95 |

**ANNEXE B : Liste des sites ENS au 22 mai 2023**

| Nom du site | MaîtreOuv | Localisation (communes concernées) | Surface en ha |
|---|---|---|---|
| Marais de Nyre | CC Fier et Usses | Nonglard | 4,95 |
| Marais de Vanzy | CC Usses et Rhône | Vanzy | 3,39 |
| Marais d'Entreverges | SM3A | La Tour | 6,90 |
| Marais des Arêtes | Quintal | Quintal | 2,49 |
| Marais des Bracots | Thonon Agglomération | Bons-en-Chablais | 1,77 |
| Marais des Choseaux | Gruffy | Gruffy | 0,56 |
| Marais des Mermes | Thonon Agglomération | Veigy-Foncenex | 18,07 |
| Marais des Mièges | Cusy | Cusy | 15,57 |
| Marais des Naz | CC Fier et Usses | Sillingy | 9,09 |
| Marais des Tattes | SM3A | La Tour, Peillonnex, Ville-en-Sallaz | 36,88 |
| Marais du Pont Neuf | SM3A | Reignier-Esery | 21,87 |
| Marais du Rafour | Thonon Agglomération | Messery | 3,11 |
| Marais du Tanney | CC des 4 Rivières | Peillonnex, La Tour | 2,23 |
| Marais Les Moulins | CC des 4 Rivières | Peillonnex | 2,49 |
| Mare du Mont-Veyrier | Annecy le Vieux | Annecy le Vieux | 9,12 |
| Marjolin | SM3A | Pers Jussy | 4,01 |
| Massif de la Mandallaz Miroir de faille et versant meridional | Sillingy | Sillingy,La Balme de Sillingy | 148,27 |
| Massif du Salève | Syndicat Mixte du Salève | Cruseilles,Menthonnex en Bornes,Villy,Le Bouveret,Vovray en Bornes,Copponex,Cernex,Andilly,Saint-Blaise,Presilly,Beaumont,Feigères,Neydens, Saint Julien en Genevois,Archamps,Collonges sous Salève | 4437,55 |
| Massif du Vuache | Syndicat Intercommunal du Vuache | Chevrier, Vulbens, Dingy-en-Vuache, Savigny, Chaumont, MusiVges, Contamines-Sarzin et Clarafond-Arci | 2050,33 |
| Menoge | SM3A | Arthaz-Pont-Notre-Dame, Boege, Bonne, Burdignin, Cranves-Sales, Draillant, Fillinges, Habère-Lullin, Habère-Poche, Saint-André-de-Boëge, Vétraz-Monthoux, Villard | 561,38 |
| Mer des Rochers | CC Fier et Usses | Lovagny | 9,46 |
| Môle | CC des 4 Rivières | La Tour, Saint-Jeoire, Ayse, Bonneville, Saint-Jean-de-Tholome, Faucigny | 2544,93 |
| Mont de Grange | CC Pays d'Évian Vallée d'Abondance | La Chapelle d'Abondance, Chatel | 1334,88 |
| Mont Lachat | Saint-Gervais | Saint-Gervais | 135,22 |
| Mont Vouan | CC des 4 Rivières | Saint-Andre-de-Boege, Viuz-en-Sallaz, Fillinges | 410,24 |
| Montmin Tournette | Montmin | Montmin | 561,21 |
| Mouille d'Arve | Syndicat de Rivières Les Usses | Menthonnex en Bornes | 3,69 |
| Mouille Gonin | Syndicat de Rivières Les Usses | Menthonnex en Bornes, Arbusigny, Filière | 5,11 |
| Nantafond | CC Fier et Usses | Choisy | 2,15 |
| Parc de Gryère | Conservatiore du Littoral | Lugrin | 2,38 |
| Parc de Neuvecelle | Neuvecelle | Neuvecelle | 6,79 |
| Pelouses sèches de Chez Goddet | CC Usses et Rhône | Franclens | 0,32 |
| Pelouses sèches du Voua Bénit | Thonon Agglomération | Le Lyaud | 0,97 |
| Petit Lac | Thonon Agglomération | Lully | 0,19 |
| Plaine alluviale du Giffre | SM3A | Châtillon-sur-Cluses, La Rivière-Enverse, Morillon, Samoëns, Taninges, Verchaix | 473,57 |
| Plaine des Rocailles | CC Arve et Salève | Pers-Jussy,Reignier,Scientrier | 390,63 |
| Plaine du Fier | Département de la Haute-Savoie | Alex,La Balme de Thuy,Dingy,Saint-Clair | 204,79 |
| Plateau de Loëx | Bonne sur Menoge | Bonne,Arthaz Pont Notre Dame | 279,91 |
| Plateau de Plaine Joux et Montagne d'Hirmentaz | CC des 4 Rivières | Megevette,Onnion | 1110,23 |
| Plateau de Very et du Sangle | Praz sur Arly | Praz sur Arly | 495,56 |

**ANNEXE B : Liste des sites ENS au 22 mai 2023**

| Nom du site | MaîtreOuv | Localisation (communes concernées) | Surface en ha |
|---|---|---|---|
| Plateau des Glieres | Département de la Haute-Savoie | Petit Bornand les Glieres,La Balme de Thuy,Thorens Glieres | 475,91 |
| Platon Nord | Grand Annecy | Evires | 2,69 |
| Prairie sèche des Grandes Vignes | CC Fier et Usses | La Balme de Sillingy | 5,19 |
| Prairie sèche du Limonet - Coudray | CC des 4 Rivières | Viuz-en-Sallaz | 9,57 |
| Prairies sèches de Chamburaz et de l'Hermance | Thonon Agglomération | Chens-sur-Léman | 3,42 |
| Pré de Grouet | CC Usses et Rhône | Eloise | 2,92 |
| Réserve du bout du lac | Syndicat Mixte du Lac d'Annecy | Doussard | 99,79 |
| Risse | SM3A | La Tour, Mégevette, Mieussy, Onnion, Saint-Jeoire | 229,33 |
| RN Contamines-Montjoie | Asters | Les Contamines Montjoie | 5546,88 |
| RN Delta de la Dranse | Asters | Publier | 53,54 |
| RN Passy / Haut Giffre | Asters | Passy | 3611,52 |
| Rovoré La Chataignière | Département de la Haute-Savoie | Yvoire, Excenevex | 25,62 |
| Site Natura 2000 des Cornettes de Bise | CC Pays d'Évian Vallée d'Abondance | La Chapelle d'Abondance | 1551,29 |
| Site Natura 2000 Plateau de Gavot | CC Pays d'Évian Vallée d'Abondance | | 164,69 |
| Site paysager et ornithologique du Hucel | CC Pays d'Évian Vallée d'Abondance | Thollon les Mémises | 1,56 |
| Sites à glaïeuls des marais | Thonon Agglomération | Sciez,Perrignier,Margencel,Fessy,Lully | 3,38 |
| Thy | SM3A | La Tour, Peillonnex, Ville-en-Sallaz, Viuz-en-Sallaz | 13,95 |
| Tirecul | CC Usses et Rhône | Saint-Germain | 10,80 |
| Tourbière de Lossy | SM3A | Cranves Salles | 8,56 |
| Tourbière des Chavannes | Les Gêts | Les Gêts | 12,48 |
| Tourbière des Moises | SM3A | Draillant | 22,93 |
| Vergers communaux | Syndicat Intercommunal du Vuache | Vulbens, Clarafond-Arcine, Savigny, Jonzier-Epagny, Dingy-en-Vuache, Valleiry, Chenex, Chevrier, Vers, Viry | 4,41 |
| Vergers de hautes tiges des Bauges Chevaline | PNR des Bauges | Chevaline | 0,50 |
| Vergers de hautes tiges des Bauges Gruffy | PNR des Bauges | Gruffy | 15,86 |
| Vergers de hautes tiges des Bauges Saint Jorioz | PNR des Bauges | Saint-Jorioz | 0,49 |
| Vergers de hautes tiges du Salève | Syndicat Mixte du Salève | | 27,95 |
| Vincy carrière et zone humide | CC Fier et Usses | La Balme de Sillingy | 4,87 |
| Zone d'Anterne et Iles de Vougy | Asters/SM3A | Vougy, Marignier, Marnaz, Thyez | 165,07 |
| Zone Humide Barschamp Nord Ouest | Praz sur Arly | Praz sur Arly | 1,77 |
| Zone humide Charvin | CC Pays d'Evian Vallée d'Abondance | Saint Paul en Chablais | 1,84 |
| Zone humide de Bovagne | La Balme de Sillingy | Le Balme de Sillingy | 0,51 |
| Zone humide de Chez Maganon | Evires | Evires | 0,16 |
| Zone Humide de Guefataz | Les Gêts | Les Gêts | 1,85 |
| Zone Humide de la Feuillée | CC du Genevois | Saint-Julien en Genevois | 15,66 |
| Zone Humide de la Glacière | Syndicat de Rivières Les Usses | Filière | 1,82 |
| Zone humide de la Repentance | Syndicat Intercommunal du Vuache | Viry | 0,11 |
| Zone humide de la Rippe | Syndicat Intercommunal du Vuache | Viry | 1,60 |
| Zone humide de Montizel | La Roche sur Foron | La Roche sur Foron | 2,50 |
| Zone Humide de Mouille Marin | Syndicat de Rivières Les Usses | Menthonnex en Bornes | 2,34 |
| Zone Humide de Plan Bôdit | Les Gêts | Les Gêts | 0,90 |
| Zone humide de Planchamps | Lovagny | Lovagny | 1,04 |
| Zone humide de Prépugin | Pringy | Pringy | 2,65 |
| Zone Humide de Réon Ouest Nord-Ouest | Praz sur Arly | Praz sur Arly | 0,77 |
| Zone Humide des Annières | Thonon Agglomération | Anthy-sur-Leman | 1,10 |
| Zone humide des Clys | La Roche sur Foron | La Roche sur Foron | 0,28 |
| Zone humide des Froidets | Thonon Agglomération | Chens-sur-Léman | 10,10 |

**ANNEXE B : Liste des sites ENS au 22 mai 2023**

| Nom du site | MaîtreOuv | Localisation (communes concernées) | Surface en ha |
|---|---|---|---|
| Zone Humide des Grains d'Or | Les Gêts | Les Gêts | 9,18 |
| Zone humide des Lanches | Thonon Agglomération | Cervens | 0,92 |
| Zone Humide des Mouilles Rondes Est | Les Gêts | Les Gêts | 3,69 |
| Zone Humide des Places Ouest | Les Gêts | Les Gêts | 0,93 |
| Zone Humide des Plans la Vouagère | Les Gêts | Les Gêts | 2,08 |
| Zone humide des Rasses Nord | Thorens Glières | Thorens les Glières | 3,15 |
| Zone Humide des Sources des Nants Durant | Syndicat Mixte du Salève | Groisy | 5,93 |
| Zone Humide du Biollay Nord | Syndicat de Rivières Les Usses | Vovray en Bornes | 1,60 |
| Zone humide du Biollay Ouest | Syndicat de Rivières Les Usses | La Chapelle-Rambaud | 2,61 |
| Zone humide du Bois des Hospices | Syndicat Intercommunal du Vuache | Clarafond -Arcine,Chessenaz | 7,12 |
| Zone humide du Bois du Ban | Syndicat Intercommunal du Vuache | Viry | 5,62 |
| Zone humide du Bourg ou de l'Etang | Groisy | Groisy | 1,57 |
| Zone humide du Chalet des Evettes Nord | Praz sur Arly | Praz sur Arly | 0,17 |
| Zone Humide du Chalet des Evettes Nord Ouest | Praz sur Arly | Praz sur Arly | 0,90 |
| Zone Humide du Chalet des Evettes Sud Ouest | Praz sur Arly | Praz sur Arly | 0,72 |
| Zone Humide du Clos sud et du Crêt Boulanger | Thonon Agglomération | Le Lyaud | 4,88 |
| Zone humide du Murgier | Cuvat | Cuvat | 1,46 |
| Zone Humide du Plan de l'Aar | Praz sur Arly | Praz sur Arly | 1,79 |
| Zone Humide du Roc Nord | Syndicat de Rivières Les Usses | Eteaux | 2,86 |
| Zone Humide Les Mouilles | Le Sappey | Le Sappey | 5,74 |
| Zone humide Les Vésin | Thollon, Lugrin, CCPEVA | Thollon, Lugrin | 5,09 |
| Zone Humide Mouille Ronde | Les Gêts | Les Gêts | 1,56 |
| Zone Humide Nord Est Crêt du Midi | Praz sur Arly | Praz sur Arly | 1,48 |
| Zone Humide plein sud du Plan de l'Aar | Praz sur Arly | Praz sur Arly | 0,15 |
| Zone humide Sud du Plan de l'Aar | Praz sur Arly | Praz sur Arly | 0,41 |
| Zone Humide Sud Est du Plan de l'Aar | Praz sur Arly | Praz sur Arly | 0,19 |
| Zone Humide Sud Ouest du Plan de l'Aar | Praz sur Arly | Praz sur Arly | 0,18 |

haute savoie
le Département

# Extrait des Procès-Verbaux des Séances du Conseil départemental

## SEANCE DU 22 MAI 2023

## n° CD-2023-031

**RAPPORTEUR :** **Mme DONZEL-GONET Marie-Louise (en l'absence de M. EXCOFFIER François)**

**OBJET :** **ESPACES NATURELS SENSIBLES - LA BALME-DE-THUY - PLATEAU DES GLIERES - ACQUISITION FONCIERE DE L'ALPAGE PLANAY-CHAMBLARD**

Le Conseil départemental de la Haute-Savoie dûment convoqué le 9 mai 2023 s'est réuni en séance publique, au Palais Lumière à Evian-les-Bains, sous la présidence de :

**M. SADDIER Martial, Président du Conseil départemental**

| **Présent(e)s :** | |
|---|---|
| **Vice-Président(e)s :** | M. RUBIN Nicolas, Mme DONZEL-GONET Marie-Louise, M. BAUD-GRASSET Joël, Mme LHUILLIER Myriam, M. MAS Jean-Philippe, Mme BOUCHET Estelle |
| **Autres membres :** | Mme DUBY-MULLER Virginie, Mme DULIEGE Fabienne, Mme GAY Agnès, Mme LEI Josiane, Mme MAHUT Patricia, Mme MAURIS Odile, Mme METRAL Marie-Antoinette, Mme MUGNIER Magali, Mme TEPPE-ROGUET Marie-Claire, M. BAUD Richard, M. BOCCARD Bernard, M. CATTANEO Marcel, M. DAVIET François, M. DEPLANTE Daniel, M. LAMBERT Gérard, M. MORAND Georges, M. VERDONNET Christian |
| **Représenté(e)(s) : (délégation(s) de vote)** | |
| Mme GONZO-MASSOL Valérie à M. DAVIET François, Mme JULLIEN-BRECHES Catherine à Mme MAHUT Patricia, Mme PETEX-LEVET Christelle à Mme LHUILLIER Myriam, Mme TERMOZ Aurore à Mme DULIEGE Fabienne, M. EXCOFFIER François à Mme MAURIS Odile, M. PEILLEX Jean-Marc à M. MORAND Georges, M. PUTHOD Dominique à Mme MUGNIER Magali, M. RATSIMBA David à Mme LEI Josiane | |
| **Absent(e)(s) Excusé(e)(s) :** | |
| Mme BEURRIER Chrystelle, M. TARDY Lionel | |

| **Quorum (soit 18 élus) et Délégations de vote vérifiés** | | | |
|---|---|---|---|
| **Membres en exercice :** | **34** | **Adopté à l'unanimité** | |
| **Présent(e)s :** | **24** | **Voix Pour** | **32** |
| **Représenté(e)(s) / Absent(e)(s) excusé(e)(s)** | **8 / 2** | **Voix contre** | **0** |
| **Suffrages exprimés :** | **32** | **Abstention(s)** | **0** |

Vu le Code Général des Collectivités Territoriales,

Vu le Code de l'Urbanisme, notamment ses articles L.113-8 et suivants,

Vu le Code de l'Environnement, notamment l'article L.211-7,

Vu la délibération n° CG-2002-114 de l'Assemblée départementale du 18 mars 2002 adoptant le Règlement Budgétaire et Financier,

Vu la délibération n° CP-2016-0513 du 04 juillet 2016 validant le Schéma Départemental des Espaces Naturels Sensibles 2016-2022,

Vu la délibération n° CD-2021-040 du 12 juillet 2021 portant délégation à la Commission Permanente,

Vu la délibération n° CD-2022-168 du 12 décembre 2022 portant sur le Budget Primitif 2023,

Vu la délibération n° CD-2022-188 du 12 décembre 2022 approuvant les modalités d'intervention du Conseil départemental en Espaces Naturels Sensibles,

Vu la proposition de vente de M. Christophe Contat en date du 07 décembre 2022,

Vu l'avis du Pôle d'Evaluation Domaniale de la Direction Départementale des Finances Publiques de la Haute-Savoie en date du 11 janvier 2023 ci-annexé,

Vu l'avis favorable de la 7ème Commission Développement Durable, Environnement, Agriculture, Forêt, Coopérations Européennes et Transfrontalières du 30 janvier 2023, et de la 8ème Commission Finances, Ressources Humaines, Administration Générale du 20 mars 2023.

Les visas ci-avant ayant été rappelés, M. le Président indique que l'exercice de la compétence Espaces Naturels Sensibles permet de préserver des alpages, identifiés en qualité de milieu prioritaire, par une stratégie dynamique de maîtrise foncière.

M. Christophe Contat a sollicité le Département pour l'achat de sa propriété foncière d'une superficie totale approximative de 70 ha 16 a 15 ca à La Balme-de-Thuy sur le plateau des Glières pour un montant de 270 000 €, constituée de 41 parcelles.

La propriété est constituée de terrains d'alpage, soit une superficie totale approximative de 37 ha 78 a 05 ca, dit l'alpage Planay-Chamblard, et de terrains boisés, soit une superficie totale approximative de 32 ha 38 a 10 ca. L'alpage fait partie de l'unité pastorale de l'Adret-Planay qui représente une surface de 46 ha de pâturages dont 11 ha appartiennent déjà au Département de la Haute-Savoie.

L'ensemble de cette unité pastorale est actuellement exploité par l'Exploitation Agricole à Responsabilité Limitée (EARL) La Belle Inconnue dont M. Christophe Contat est le gérant.

Le tènement est concerné par le zonage Natura 2000 du Massif des Glières et dans le périmètre d'intervention du Syndicat Mixte des Glières dont le Département est membre.

L'acquisition de la propriété de M. Christophe Contat au sein de l'unité pastorale Adret-Planay consoliderait la propriété départementale avec 70 ha supplémentaires dont plus de 37 ha pâturables.

De plus, la source qui alimente en eau l'unité pastorale entrerait dans le patrimoine du Département.
En collaboration avec l'Association Foncière Pastorale (AFP) de Dran-Ablon, le Département pourrait développer un projet ambitieux pour l'unité pastorale.

La valeur vénale du bien est conforme (+/- 2 %) à l'estimation du Pôle d'Evaluation Domaniale de la Direction Départementale des Finances Publiques de la Haute-Savoie.

Il est demandé à l'Assemblée départementale de bien vouloir délibérer et statuer.

**Le Conseil départemental,**
**après en avoir délibéré,**
**à l'unanimité,**

**DECIDE** d'acquérir les parcelles listées ci-après pour une contenance totale approximative de 70 ha 16 a 15 ca sur la commune de La Balme-de-Thuy :

| Lieu-dit | Section | Numéro | Surface (m²) |
|---|---|---|---|
| Planay | 0A | 134 | 12630 |
| Planay | 0A | 135 | 2172 |
| Planay | 0A | 136 | 3104 |
| Planay | 0A | 137 | 3304 |
| Planay | 0A | 138 | 3545 |
| Planay | 0A | 139 | 3406 |
| Planay | 0A | 140 | 1024 |
| Planay | 0A | 141 | 8426 |
| Planay | 0A | 146 | 8160 |
| Planay | 0A | 147 | 588 |
| Planay | 0A | 148 | 2732 |
| Planay | 0A | 149 | 23684 |
| Planay | 0A | 150 | 4856 |
| Planay | 0A | 151 | 27465 |
| Planay | 0A | 152 | 75 |
| Planay | 0A | 153 | 1848 |
| Planay | 0A | 154 | 14800 |
| Planay | 0A | 156 | 120 |
| Planay | 0A | 158 | 1427 |
| Planay | 0A | 162 | 19992 |
| Planay | 0A | 163 | 94820 |
| Chamblard | 0A | 168 | 60700 |
| Chamblard | 0A | 169 | 17782 |
| Chamblard | 0A | 170 | 4184 |
| Chamblard | 0A | 171 | 2104 |
| Chamblard | 0A | 172 | 1328 |
| Chamblard | 0A | 173 | 35052 |
| Chamblard | 0A | 174 | 85203 |
| Chamblard | 0A | 175 | 8916 |
| Chamblard | 0A | 176 | 11360 |
| Chamblard | 0A | 177 | 73915 |
| Chamblard | 0A | 178 | 13968 |

| | | | |
|---|---|---|---|
| Chamblard | 0A | 179 | 53368 |
| Chamblard | 0A | 180 | 1580 |
| Chamblard | 0A | 181 | 1020 |
| Chamblard | 0A | 184 | 832 |
| Planay | 0A | 3052 | 140 |
| Planay | 0A | 3053 | 26 |
| Planay | 0A | 3188 | 10735 |
| Planay | 0A | 3190 | 33758 |
| Planay | 0A | 3192 | 47466 |

**ACCEPTE** l'offre de prix de cession de 270 000 € proposé par M. Contat, les frais d'acte seront à la charge du Département.

**AUTORISE** M. le Président à signer tout document se référant à cette affaire.

**DECIDE** d'affecter l'Autorisation de Programme n° 04032030054 intitulée : « Stratégie Foncière ENS MO département Terrains » à l'opération définie ci-dessous :

| **Code Imputation (clé)** Pour information et non voté | **Code affectation** | **Code de l'opération** | **Libellé de l'Opération** | **Montant affecté à l'opération en €** | **Echéancier de l'affectation** Pour information et non voté en € | | |
|---|---|---|---|---|---|---|---|
| | | | | | **2023** | **2024** | **2025 et suivants** |
| ADE1D00261 | AF23ADE010 | 22ADE00146 | Acquisition propriété CONTAT | 310 000 | 310 000 | | |
| | | | Total | 310 000 | 310 000 | | |

**Délibération télétransmise en Préfecture le 24/05/2023 ,**
**Publiée sur internet et certifiée exécutoire, le 26/05/2023,**
Signé,
Pour le Président du Conseil départemental,
Le Directeur de l'Assemblée,
Jean-Pierre MORET

Ainsi fait et délibéré,
Pour extrait conforme,
**Signé,**
**Le Président du Conseil départemental,**
**M. SADDIER Martial**

RÉPUBLIQUE FRANÇAISE
*Liberté*
*Égalité*
*Fraternité*

FINANCES PUBLIQUES

**Direction départementale des Finances publiques de la Haute-Savoie**

Pôle d'évaluation domaniale

129 avenue de Genève
74000 ANNECY

04.50.23.02.75
*ddfip74.pole-evaluation@dgfip.finances.gouv.fr*

Annecy, le 11/01/2023

**POUR NOUS JOINDRE**

Affaire suivie par : Nadine HARMON

04.50.23.42.33
nadine.harmon@dgfip.finances.gouv.fr

**Réf. DS :11071947**

**Réf OSE : A 2023-74027-01494**

La Directrice départementale des Finances publiques de la Haute-Savoie

à

Monsieur le Président du Conseil départemental de la Haute-Savoie

## AVIS DU DOMAINE SUR LA VALEUR VÉNALE

La charte de l'évaluation du Domaine, élaborée avec l'Association des Maires de France, est disponible sur le site *www.*collectivites-locales.gouv.fr

| | |
|---|---|
| Nature du bien : | Alpage et bois |
| Adresse du bien : | « Alpage Planay-Chambard », Plateau des Glières, LA BALME DE THUY |
| **Valeur vénale du bien:** | **275 000 €** |

## 1 - CONSULTANT

Conseil départemental
affaire suivie par : Christelle VASQUEZ

## 2 - DATES

| | |
|---|---|
| de consultation : | 06/01/2023 |
| le cas échéant, du délai négocié avec le consultant pour émettre l'avis: | |
| le cas échéant, de visite de l'immeuble : | |
| du dossier complet : | 06/012023 |

## 3 - OPÉRATION IMMOBILIÈRE SOUMISE À L'AVIS DU DOMAINE

### 3.1. Nature de l'opération

| | |
|---|---|
| Cession : | ☐ |
| Acquisition : | amiable ☒<br>par voie de préemption ☐<br>par voie d'expropriation ☐ |
| Prise à bail : | ☐ |
| Autre opération : | |

### 3.2. Nature de la saisine

| | |
|---|---|
| Réglementaire : | ☒ |
| Facultative mais répondant aux conditions dérogatoires prévues en annexe 3 de l'instruction du 13 décembre 2016[1] : | ☐ |
| Autre évaluation facultative (décision du directeur, contexte local...) | ☐ |

### 3.3. Projet et prix envisagé

Le Département envisage d'acheter des terrains sis sur le Plateau des Glières, sur le territoire de la Commune de LA BALME DE THUY. Ces terrains appartiennent à M. Christophe CONTAT. La surface totale vendue est de 70 ha 16 a 15 ca. Une partie de ces terrains sont des terrains d'alpage, soit 37 ha 78 a 05 ca. Une autre partie de ces terrains est boisée, soit 32 ha 38 a 10 ca.
M. CONTAT a proposé de vendre la totalité de son bien de 70 ha 16 a 15 ca au Département au prix de 270 000 €.

## 4 - DESCRIPTION DU BIEN

**Situation**

Alpage entre 1200-1600 m d'altitude, au plateau des Glières

1 Voir également page 17 de la Charte de l'évaluation du Domaine

**Références cadastrales**

L'immeuble sous expertise figure au cadastre sous les références suivantes :

Parcelles en nature de prairie alpestre

| REFERENCES CADASTRALES | | SURFACE m² |
|---|---|---|
| 0A | 134 | 12 630 |
| 0A | 136 | 3 104 |
| 0A | 163 | 94 820 |
| 0A | 3052 | 140 |
| 0A | 3192 | 47 466 |
| 0A | 3188 | 10 735 |
| 0A | 158 | 1 427 |
| 0A | 169 | 17 782 |
| 0A | 151 | 27 465 |
| 0A | 140 | 1 024 |
| 0A | 137 | 3 304 |
| 0A | 168 | 60 700 |
| 0A | 150 | 4 856 |
| 0A | 154 | 14 800 |
| 0A | 135 | 2 172 |
| 0A | 139 | 3 406 |
| 0A | 3190 | 33 758 |
| 0A | 3053 | 26 |
| 0A | 162 | 19 992 |
| 0A | 138 | 3 545 |
| 0A | 152 | 75 |
| 0A | 156 | 120 |
| 0A | 141 | 8 426 |
| 0A | 153 | 1 848 |
| 0A | 170 | 4 184 |
| | **Total** | **377 805** |

Parcelles boisées

| REFERENCES CADASTRALES | | SURFACE m² |
|---|---|---|
| 0A | 148 | 2 732 |
| 0A | 174 | 85 203 |
| 0A | 146 | 8 160 |
| 0A | 147 | 588 |
| 0A | 171 | 2 104 |
| 0A | 178 | 13 968 |
| 0A | 180 | 1 580 |
| 0A | 176 | 11 360 |
| 0A | 177 | 73 915 |
| 0A | 149 | 23 684 |
| 0A | 172 | 1 328 |
| 0A | 175 | 8 916 |
| 0A | 181 | 1 020 |
| 0A | 179 | 53 368 |
| 0A | 184 | 832 |
| 0A | 173 | 35 052 |
| | Total | 323 810 |

Soit un total de 701 615 m²

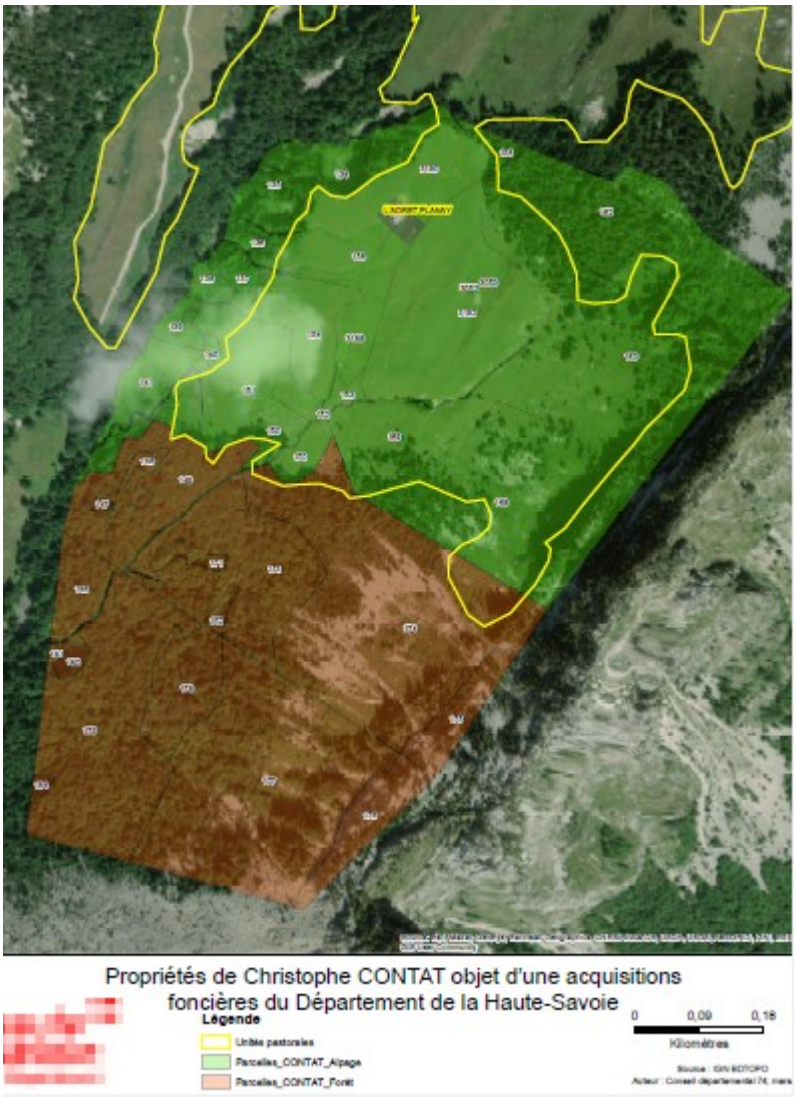


## 5 – SITUATION JURIDIQUE

**Propriété de l'immeuble**

CHRISTOPHE CONTAT

**Conditions d'occupation**

Bail rural verbal au profit de l'EURL La Belle Inconnue (alpage)

## 6 - URBANISME

PLU du 28/06/2013

Zone : Ns - Sous secteur naturel sensible

Zone : Nas – sous secteur naturel sensible à vocation agricole et touristique

## 7 - MÉTHODE(S) D'ÉVALUATION MISE(S) EN ŒUVRE

Méthode par la comparaison directe

## 8 - MÉTHODE COMPARATIVE

**Études de marché à partir du fichier immobilier départemental (source interne à la DGFIP)**

- Etude de marché sur les mutations de « prés-pâtures » de plus de 6 000 m² depuis le 1er décembre 2019

| Ref. enregistrement | Commune | Adresse | Date mutation | Surface terrain (m²) | Prix total | Prix/m² |
|---|---|---|---|---|---|---|
| 7404P02 2020P00930 | Glieres-Val-De-Borne | Les Longerais | 10/01/2020 | 7086 | 10 000 € | 1,41 € |
| 7404P01 2020P11962 | Le Grand Bornand | La Culaz | 04/08/2020 | 46 808 | 13 000 € | 0,28 € |
| 7404P01 2022P07656 | Le Grand Bornand | La Tete | 15/04/2022 | 22 897 | 15 000 € | 0,66 € |
| 7404P01 2021P16766 | Manigod | Les Follieres Est | 27/08/2021 | 55 987 | 25 000 € | 0,45 € |
| 7404P01 2021P24473 | Manigod | Les Follieres Est | 07/12/2021 | 37 861 | 20 000 € | 0,53 € |
| 7404P02 2020P09173 | Glieres-Val-De-Borne | La Sauff Est | 06/10/2020 | 6 440 | 2 188 € | 0,34 € |
| 7404P01 2021P21040 | Saint-Jean-De-Sixt | Danay D En Haut | 12/10/2021 | 107 515 | 30 000 € | 0,28 € |
| 7404P01 2019P22665 | Filliere | La Combe - Thorens | 19/12/2019 | 6 973 | 7 500 € | 1,08 € |
| 7404P01 2022P09251 | Filliere | Les Coutys | 26/04/2022 | 7 482 | 4 500 € | 0,60 € |
| 7404P01 2020P07309 | Les Villards Sur Thones | Les Meurals | 22/05/2020 | 8 656 | 1 090 € | 0,13 € |

**PRIX MOYEN 0,57 €**

- Etude de marché sur les mutations DE parcelles boisées dans un périmètre de 40 km, d'une superficie supérieure à 100 000 m² depuis le 1er nov 2018

| Ref. enregistrement | Commune | Date mutation | Surface terrain (m²) | Prix total | Prix/€ |
|---|---|---|---|---|---|
| 7404P02 2020P05776 | MEGEVE | 23/06/2020 | 111680 | 7 416 € | 0,07 € |
| 7404P01 2019P13178 | BEAUMONT | 18/07/2019 | 100 250 | 10 000 € | 0,10 € |
| 7304P02 2019P10799 | ECOLE | 15/11/2019 | 333 229 | 7 500 € | 0,02 € |
| 7404P01 2018P18495 | SAINT-FERREOL | 06/11/2018 | 214 702 | 40 420 € | 0,19 € |
| 0104P02 2019P00959 | POUGNY | 07/01/2019 | 118 010 | 48 250 € | 0,41 € |

PRIX MOYEN **0,16 €**

**Arbitrage – valeurs retenues par le service**

Le service retient les valeurs moyennes:

377 805 $m^2$ x 0,60 € = 226 683 €
323810 $m^2$ x 0,15 € = 48 571,50 €

Soit une total de 275 255 € arrondis à 275 000 €

## 10 - DÉTERMINATION DE LA VALEUR VÉNALE

L'évaluation aboutit à la détermination d'une valeur, et non d'un prix. Le prix est un montant sur lequel s'accordent deux parties ou qui résulte d'une mise en concurrence, alors que la valeur n'est qu'une probabilité de prix.

La valeur vénale du bien est estimée à **275 000 €.**
Elle est exprimée hors taxe et hors droits.

Le consultant peut, bien entendu, toujours vendre à un prix plus élevé ou acquérir à un prix plus bas sans nouvelle consultation du pôle d'évaluation domaniale.
Par ailleurs, sous réserve de respecter les principes établis par la jurisprudence, les collectivités territoriales, leurs groupements et leurs établissements publics ont la possibilité de s'affranchir de cette valeur par une délibération ou une décision pour vendre à un prix plus bas ou acquérir à un prix plus élevé.

## 12 - DURÉE DE VALIDITÉ

Cet avis est valable pour une durée de 24 mois.

Une nouvelle consultation du pôle d'évaluation domaniale serait nécessaire si l'accord* des parties sur la chose et le prix (article 1583 du Code Civil) n'intervenait pas ou si l'opération n'était pas réalisée dans ce délai.
**pour les collectivités territoriales et leurs groupements, la décision du conseil municipal ou communautaire de permettre l'opération équivaut à la réalisation juridique de celle-ci, dans la mesure où l'accord sur le prix et la chose est créateur de droits, même si sa réalisation effective intervient ultérieurement.*

En revanche, si cet accord intervient durant la durée de validité de l'avis, même en cas de signature de l'acte authentique chez le notaire après celle-ci, il est inutile de demander une prorogation du présent avis.

Une nouvelle consultation du pôle d'évaluation domaniale serait également nécessaire si les règles d'urbanisme, notamment celles de constructibilité, ou les conditions du projet étaient appelées à changer au cours de la période de validité du présent avis.
Aucun avis rectificatif ne peut, en effet, être délivré par l'administration pour prendre en compte une modification de ces dernières.

## 13 - OBSERVATIONS

L'évaluation est réalisée sur la base des éléments communiqués par le consultant et en possession du service à la date du présent avis.
Les inexactitudes ou insuffisances éventuelles des renseignements fournis au pôle d'évaluation domaniale sont susceptibles d'avoir un fort impact sur le montant de l'évaluation réalisée, qui ne peut alors être reproché au service par le consultant.
Il n'est pas tenu compte des surcoûts éventuels liés à la recherche d'archéologie préventive, de présence d'amiante, de termites et des risques liés au saturnisme, de plomb ou de pollution des sols.

## 14 - COMMUNICATION DU PRÉSENT AVIS À DES TIERS ET RESPECT DES RÈGLES DU SECRET PROFESSIONNEL

Les avis du Domaine sont communicables aux tiers dans le respect des règles relatives à l'accès aux documents administratifs (loi du 17 juillet 1978) sous réserve du respect du secret des affaires et des règles régissant la protection des données personnelles.
Certaines des informations fondant la présente évaluation sont couvertes par le secret professionnel.
*Ainsi, en cas de demande régulière de communication du présent avis formulée par un tiers ou bien de souhait de votre part de communication de celui-ci auprès du public, il vous appartient d'occulter préalablement les données concernées.*

Pour la Directrice départementale des Finances publiques
L'inspectrice des Finances publiques
Nadine HARMON

*L'enregistrement de votre demande a fait l'objet d'un traitement informatique. Le droit d'accès et de rectification, prévu par la loi n° 78-17 modifiée relative à l'informatique, aux fichiers et aux libertés, s'exerce auprès des directions territorialement compétentes de la Direction Générale des Finances Publiques.*

**Publication du Conseil départemental de la Haute-Savoie**
Direction Assemblée

**Directeur de la Publication** : M. SADDIER Martial, Président du Conseil départemental

**Publié le 26/05/2023**

**Impression** : Imprimerie du Conseil départemental

**Contact** : Pôle Assemblée - Conseil départemental de la Haute-Savoie
1, Avenue d'Albigny – CS 32444 – 74041 ANNECY CEDEX
Tel : 04-50-33-50-69